京城日報
夕刊　二月十一日(金)

三國公使調停案 前途有望視さる
日本は應諾の用意を示す

【東京電報】駐支英、米、佛三國公使は上海事件解決斡旋の爲め十二日上海に集合し重光公使と重要商議を行ふこととなつたが我國としては三國公使の調停案を應諾する用意を示してゐる、而して右會議の要目は差當り日支停戰及び上海中立地帶設定案に限らるべしと見られ、會議の成行に依つては支那政府代表の參加を期待されその前途は頗る有望視されてゐる

閘北方面に於ける 戰鬪を四時間中止
婦女子救出のため

【東京電報】十一日第○艦隊司令長官發海軍省着電＝十一日朝上海領事團（英國領事代表）が來訪し左の提議をなさんとするが日本海軍の意向如何を聞ひ來れるを以て本職は概ね同意の旨を回答せるところ直ちに英國總領事館を通じて支那軍に同意せしめたる由を以て再び來訪し本職は之を承諾せり

一、閘北方面の兩陣地間に居住する婦女子（各國籍）を避難せしむる爲め十二日午前八時より正午まで此方面に限り戰鬪行爲を中止す

二、此期間と雖も不法射擊をなす時は應戰するは勿論である

榮光天地に輝く きのふの紀元節
畏も勅語を賜ふ

【東京電報】建國二千五百九十二年、大内山の瑞雪春風になごむ十一日は建國の昔をしのぶ紀元の佳節につき　天皇陛下には賢所、皇靈殿、神殿において嚴かなる御祭典を行はせられ、引つゞき正午豐明殿に内外の臣僚を召され御恒例の御宴を催されて優渥なる勅語を賜はつた

紀元節勅語

勅語

紀元ノ佳辰ニ當リ祝宴ヲ開キ各國代表者諸大臣等ト此歡ヲ偕ニスルハ朕ノ滿足スル所ナリ茲ニ友邦ノ榮昌ト健康ヲ祝シ併セテ交際ノ益々親密ナラムコトヲ望ム

吳淞砲臺に殘るは 數門の歩兵砲
悉く破壞し去られ 今や砲臺の價値なし

【東京電報】上海十日發陸軍省着電＝諸情報を綜合すれば吳淞砲臺の備砲はわが砲擊ならびに爆擊により悉く破壞せられ目下要塞内にある兵器は歩兵砲數門に過ぎないから砲臺としての價値は既に失つてしまつた譯である

支那軍着々 戰備を整ふ
要所に地雷火敷設

【上海十二日發電】支那側は三國公使に組つて極力停戰和議を斡旋してゐる一方において第十九路軍の對日反抗を援助し着々戰備を進めてゐるのは周知の通りであるが最近更に南京から地雷火を送り來り閘北要所々々に埋設して我軍進出せば一擧に犠牲にせんと策してゐる、支那軍の地雷火埋設は數百もあり生きた諸砲臺と臨察としてゐる

御慰問使 御差遣の御沙汰

【東京電報】天皇、皇后兩陛下には傷病兵御慰問のため畏くも在滿在上海各野戰病院、衛戍病院、海軍病院に對し特別の思召を以て御慰問使御差遣の旨十二日御内沙汰あり、宮内省では聖旨に感激、目下御慰問使の人選並に御慰問方法につき其の準備を進めてゐる、尙これに先立ち上海陸戰隊から内地に送還された傷病兵を收容する横須賀、吳、佐世保の各海軍病院に對し十二日侍從武官川岸海軍少將を御差遣の旨仰出され、川岸武官は本月末一週間の豫定にて東京を立ち聖旨を傳達する事になつた

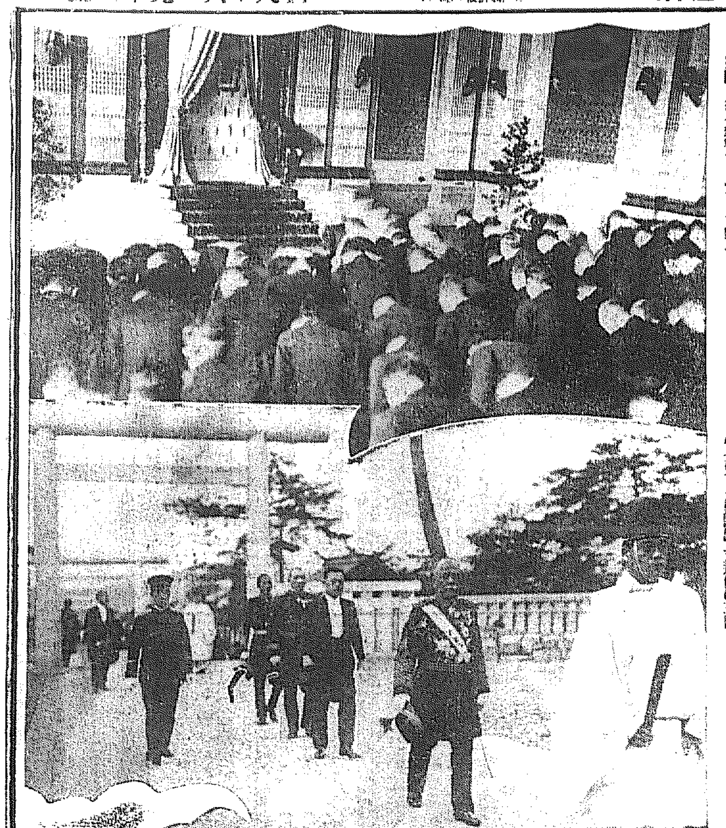

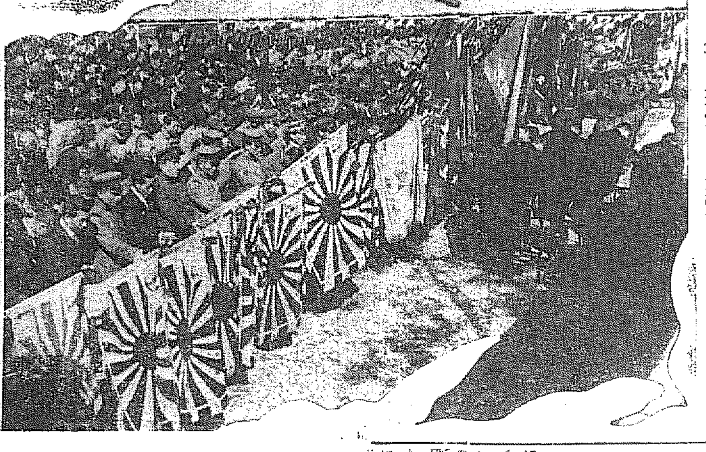

侵略的戰鬪器材 廢止の意見濃厚
白、露代表等熱辯を揮ふ
十一日の軍縮本會議

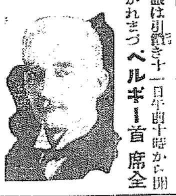

ベルギー首席全權イーマン外相

【ゼネヴァ十一日發電】軍縮本會議は引續き十一日午前十時から開かれまづベルギー首席全權イーマン外相は自國の軍縮政策を披瀝して左の如く演說した

ベルギーは攻擊機及長距離射程砲の如き最も強力且つ最も侵入的な攻擊的武器並に化學的、細菌學的戰爭の廢止を要求すると同時に非戰鬪員保護のため宣戰の制限を提議するものであるとて各國軍備競爭に因る戰爭、破壞又は革命に論及しふさ〳〵した鋭鋒を振はせなほ感情的な口調を以て更に國境の防備なきベルギーの安全保障を強調し侵略國に對しては急速且つ有效なる協力が行はれる云ふ保障が各國民に與へられるならば世界の政治的道德的感情は如何に幸福になるであらう

と指摘した、次いでロシア全權リトヴィノフ氏は軍備全廢論を振り翳し大要左の如く述べた

ロシア代表は戰爭防止の唯一の有效なる保障として一般軍備の全廢を要求する決議案を提出せんとするものであるが差し當り先づ陸軍に付てはタンク、長距離射程を有する重砲、軍用飛行船、重爆擊機、空中投下用の爆彈の貯藏其の他化學的及バクテリア軍に火器に依る戰爭手段を全廢する事、又海軍軍備に於ては一萬噸以上の軍艦、口徑十一吋以上の艦砲並に航空母艦の全廢を要求する

と述べて米國がロシアに對し敵意を表してゐることを諷刺し更に滿洲、上海問題に依る日支間の戰爭

露代表の演說 各國代表が賞讃

【ゼネヴァ十一日發電】ロシア代表リトヴィノフ氏の演說は十一時から卅五分間を要し今迄の各國代表中最も長く、フランスを攻擊したり、日支紛爭を皮肉つたりしたが從來と異り眞面目で穩かた態度が現はれて居り、議場内に非常なセンセーションを喚起し各代表とも其の演說振りを賞讃してゐる、而して各國代表は何れも軍備の全般的縮小は不成功に終つても尠くとも侵略的戰鬪器材の廢止には成功するだらうとの意見が濃厚となつて來た

次いでスヱーデン代表ラメルダン氏は

假令我等の提案が容れられずとも我等の提案の運命に付き了見違ひは言はせめ

と結んだ。次いでスエーデン代表ラメルダン氏はタンク、重砲、軍用飛行機の廢止を主張し更に軍縮條約草案中に訓練されたる豫備役兵の制限に關し何等言及されぬを遺憾とし豫備役兵の制限問題を提起し、これにて午後二時本日の會議を終了次回は金曜日午前十時スペイン代表ズルエタ氏の演說を以て再開の筈である

支那側更に 聯盟總會
規約第十五條に依り招集を要求するに決定

【ゼネヴァ十一日發電】國際聯盟理事會の上海問題解決方法に不滿を抱いた支那側は本日愈よ聯盟規約第十五條第九項に依り聯盟總會招集を要求するに決定した

京日春秋

水原行

大きな鯛だネ、と筆者は思はず叫んだ。飾つてあるのはアルコール漬けのビン入りである。そばの壁面に說明書がピンでとめてある。年齢廿、身長二尺八寸とある。まさに鯛兵衛だ。水原の農事試驗場の一室で筆者は驚異の目をみはつてゐた。西湖で獲れた鯛ださうだが、此の日は恰も紀元節で、職員の顔は一つも見えない。魚の年齢をどうして判るのか。敢へて質ひたかつたが、そのまゝにして歩を他の室に移した。

◇

西湖に沿ふた森林の中にある農事試驗場は如何にもゆつたりとして公園のやうだ。これ位なら、朝鮮では、恐らく、風光明媚といひ得るであらう。惜しいことに、石垣とコンクリートとペンキ塗りの線標が、立派に調和を破つてゐる。しかし、京城とは異つて、澄み切つた青空が、西湖の水深く映つて、一寸晴らしかつた。水面を包むでゐる山も、更に角青い。レイキ山と聽いたが、先生が守衛さんだから文字はわからなかつた。

◇

オイ大丈夫かい、潰れさうだネ。と筆者は案内に立つた高等農林の某教授に話しかけた。假から、よそ行きの言葉を必要としないだけお互に氣輕である。大丈夫！傾いても朽ちてゐても崩壞に地震はないから心配はないよ、といふのが彼の答へであつた。明治四十年に建築されたといふ高等農林の建物は全く古びてどうすることも出來ぬらしい。

◇

しかし、七十級士教室では聞きはとれまい。教職員の居所も無い。尤も校長用の部屋は一つである。それも、バラックに近い。

筆者は昨年、札幌農大附屬の水產專門學校を見學して、其の建物の古さと貧弱さに驚いたが、水原の高等農林も其の點では相伯仲してゐる。だが、容れものはお粗末でも、どちらも内容はいゝのだらう。

◇

筆者は水原に遊びに來たのではない、滿蒙南支事件の講演のため、新聞の休刊日を利用して出かけたのであつた。農事試驗場と高等農林の見學は、筆者としては、拾ひものであつたが、高等農林の建物と設備を一瞥して、聊か同情の念を催した次第である。（つゞく）

滿蒙新國家 國是大綱決まる
近く巨頭長春に會合

【奉天十一日發電】我國の建國祭にあやかり本日種々の噂を孕くべく發想された滿蒙新國家はハルピン事件、上海事件等日支間に不祥事變生し其の他の事情に妨礙されて數日延期される事になつたが張景惠、馬占山等巨頭の協力に依つて茲に東三省内に異分子は悉く滅亡し苛政に虐げられて來た滿蒙三千萬民衆は今や全く解放され新國家の誕生を待望する建國の光明を觀望する聲が轟然として起り民衆運動となつて現れて來た、茲において臧式毅、熙洽、張景惠、馬占山の四巨頭は愈々近日中に長春に會合、新國家の大本を協議する事になつたが新國家の國是とも言ふべきものは左の通りである

一、新國家は支那本土から完全に獨立す
一、國體は立憲共和制にして民主々義に則る
一、滿蒙在住三千萬の民衆は民族的觀念を去り一律平等とす
一、列國との國交は親善を期し殊に隣國とは共存共榮を圖る
一、門戶開放、機會均等主義を採り產業を開發して世界經濟に貢獻す
一、三千萬の民衆の福祉を增進するため教育に力を注ぎ文化を向上に資す
一、司法制度を完備し民權を擁護す
一、產業開發文化向上を促進するため交通機關の完成を期す

河北省政府を 保定に移轉す

【北平十一日發電】張學良は天津の河北省政府を平漢線保定に移轉せしめた

多門○團哈市に 駐屯するに決定

【ハルピン十一日發電】我軍の一部は南下引揚げつゝあるが多門○團はその儘駐屯してゐることに決定した

北滿の兵匪窮す
丁超李杜の申入れを 馬占山に刎らる

【ハルピン十一日發電】我航空隊は十一日呼海線沿線呼蘭方面の兵匪約六百を撃ち全滅せしめたが丁超及李杜軍は三姓方面に集結しつゝ一方馬占山に泣きを入れたが馬占山はきつぱりこれら兵匪との合策を拒絕したので丁超軍を中心とする北滿の兵匪は最早自滅の外なくなつた

永安紡績に 爆彈を落下
我官憲より米海軍に陳謝

【東京電報】海軍省發表＝十一日午前十一時頃我飛行機は落下傘隊偵察の爲め誤つて支那共安紡績工場へ爆彈一個を落し支那人の死者五名、負傷者十五名を出したが同所は米國の防備區域たるを以て現地官憲は直ちに之に關し米國海軍に挨拶し中央に於ても頗る之を遺憾とし直ちに米國海軍武官を通じ事實の眞相を傳へると共に陳謝の意を表せり

柳營路大火災
我爆彈數個で敵の兵舍を粉碎

【吳淞十一日發電】我爆擊機○機は十一日午前十一時野砲隊に代りホンキウクリークの最北端の我第一線占米町方面の敵陣に○○瓩の大爆彈數個を投下し敵の兵舍と覺しき建物に命中粉碎したのみならず右の爆擊のため附近一帶は大火災を起してゐる

米船に救はれた 柴田兵曹
無事マニラ入港

【マニラ十一日發電】去る五日吳淞攻擊の監視任務のため進路を誤り行衛不明を傳へられたわが軍艦○○乘組の柴田航一兵曹は米國汽船ハノーヴアー號に救助され今朝當地に到着した柴田兵曹は吳淞砲臺爆擊に參加し爆彈○○個を投下し歸還の途中濃霧のため進路を誤り遂にガソリン全く絕へ揚子江口を距る百四十哩の地點を漂流中ハノーヴアー號に救助されたものである

きのふ本府の 紀元節拜賀式

本府の紀元節拜賀式は昨十一日午前十一時より第一會議室に於て擧行、先づ宇垣總督は在城外國領事團並に外國人の祝賀を受け一同シヤンペンの杯を上げて建國の佳辰を祝し同二十分より有位有勳の本府職員、在城第一次所屬官署の長及び勅奏任官同待遇者、林業試驗場長、朝鮮神宮々司、京城府尹、中樞院副議長並同參議、朝鮮貴族の拜賀式を擧行。次で同卅分より本府判任官同待遇者及び囑託員の拜賀式を擧げたが終つて一同大ホールに參集、祝酒を酌み宇垣總督の發聲にて萬歲を三唱十一時四十分式を終へた。なほ式後總督は打つれて朝鮮神宮に參拜、紀元節の佳日を奉祝した

寫眞は（上）本府の拜賀式（中）宇垣總督の朝鮮神宮參拜（下）府内各團體の朝鮮神宮拜賀式

吉會線問題陳情

龍井村居留民會長下條幸太郎氏、朝鮮人民會長李庚在氏一行六名は十二日午前十一時鐵道局に大村局長を訪問、吉會線問題に關し陳情をなし正午辭去つた

上海事件費の 緊急勅令案
樞府審査委員會

【東京電報】樞密院の上海事件費に關する緊急勅令案の審査委員會は十二日午後一時半から樞府事務所に開會倉富、平沼正副議長、金子委員長以下各委員に上山書記官長政府側よりは犬養首相、高橋藏相、荒木陸相、大角海相、芳澤外相等並其他關係官出席

一、滿洲事件に關する經費辨出のため公債發行に關する緊急勅令案追加の件（來る三月末の上海事件の軍事外交の經費に充つるため三千四百萬圓を限り公債發行又は借入金をなすもの）

右につき先づ犬養首相より案の說明並に高橋藏相より案の要旨内容並陸海外務三省の經費要額につき詳細說明をなし審議に入つた

閣議決定人事

【東京電報】本日の閣議で左の人事決定した

道事務官　高武公美
任本府事務官（三等）
全北參與官　朴容九
敍高等官一等
本府事務官　張間源四郎
咸北參與官　李胤榮
敍高等官二等（各通）

定例閣議

【東京電報】十二日の定例閣議は午前十時半から犬養首相以下各相出席（中橋、高橋、鳩山、三土四相缺席）先づ犬養首相から上海事件其後の經過や今後の方針等について報告し、次で荒木陸相より滿洲各地情勢およびハルピンは極めて平穩に歸した旨を報告し同十一時散會した

總督招宴

宇垣總督は十二日午後零時半より過般退官の松寺、橋田兩氏並に新任の笠澤、笠井、境、小川、岡本、伊藤、水野氏等司法界首腦者を官邸に招待、午餐會を開催した

水產製品檢査事務打合會　來る二十二日より二十四日まで三日間（午前十時－午後四時）本府に於て水產製品檢査事務打合會を開催

滿蒙同胞 救濟委員會

第四回本府滿蒙同胞救濟委員會は十二日午後二時から本府第三會議室に於て開催、過般滿洲出張の美濃部事務官からの現地報告並に田中保安課長から同地の治安狀況につき報告あり終つて各委員間に於て種々打合せをなし午後四時散會した

確定無投票區 十一日までの

【東京電報】十一日午後六時現在までに確定せる全國の無投票區左の如し
▲東京第七區▲千葉第三區▲山形第二區▲新潟第一、第四區▲岐阜第三區▲靜岡第二區▲大阪第六區▲山口第一、第二區▲福井全縣
なほ準無競爭區は福岡第二區、福岡第三區である

愛婦有功章授與

左記の各夫人は愛國婦人會資金として夫々寄附を申出でたので今回同會朝鮮本部を通じて所定の有功章を授與されることとなつた
大波のり子、井本イシ子、中田よしの、高野あきの、秋森トナ子

神宮參拜（十一日朝）

總數七一八名▲内譯内地人六七一名▲朝鮮人四七名▲歐米人二名▲團體參拜者員六〇名▲龍山步兵第七十八聯隊第三中隊七〇名▲京城郵便局員五〇名▲龍山步兵第七十九聯隊第一中隊二五名▲龍山騎兵隊▲龍山工兵第二中隊一〇八名▲龍山野砲隊第十九聯隊第九中隊一〇八名▲龍山輜重隊第十六大隊四六名▲龍山野砲隊第二十六聯隊第六中隊一五〇名▲龍山衛戍病院看護兵四〇名▲京城府中繼記念節參加者二〇〇名總數二千八百七名

人

◇長岡春一氏（新任駐佛大使）一行六名は來る二十八日釜山上陸第七列車にて京城通過シベリヤ經由任地へ
◇中川正左氏（前鐵道次官）十四日午前十時京城通過歸東の豫定
◇野木定吉氏（國際運輸取締）今朝十時入城
◇朴榮喆氏（商銀頭取）在滿同胞慰問のため十日夜發奉天へ、十五日歸城の豫定
◇井上清氏（商銀常務取締役）北鮮地方支店の業務監査及指導のため十日夜發元山へ、廿日頃歸城の豫定
◇恩田銅吉氏（通運專務）北鮮旅行中の所十二日午後六時二十五分來城
◇兵頭本府水產課長　咸南北に於ける鰯油肥の生產狀況を視察中十九日頃歸任の豫定
◇渡邊豐日子氏（殖銀理事）十五日朝八時五十分京城驛着入城の豫定
◇新任大邱覆審法院長原正鼎氏は十二日午前十時發列車で出發赴任した

あすの天氣（13）

高氣壓は朝鮮及び本邦西部に擴がつてあるが其の勢は弱い滿洲北部と南支那大陸に弱い低氣壓がある北鮮は曇又は雪その他は天氣が良く一般に靜穩であらう明日は曇小雪の模樣がある

京城豫報　曇後晴
昨日最低零下　二四
今日正午　三九

茂平次兇狀　四面にあり

メンソレータム
世界の家庭藥
明朗に輝く二月のお肌に祝福あれ
特効
お手足のアレ止
ひゞ赤ぎれ
外傷一切
やけど頭痛
鼻かぜ
神經痛
痔疾等
化粧下
美肌藥
價　二十五錢　四十五錢　九十錢　二圓八十錢

朗らかに―はたの波搖ぐ

今や日の丸の國旗は、新らしい生色を帶びて鐵路の天地に、或は南支の戰場に飜りつゝある。しかるにわが朝鮮地方では、從來やゝともすれば、國家の祭日、記念日等にさへ國旗掲揚を忘る者がないでもなかつた。そこで、昨十一日の紀元節當日はわが建國の意義を高調し、國家多難の秋に際して、國民精神を作興する上から見ても、必ず各戶に國旗を揭揚すべく、本府、京城府當局等でもその方面に力を注いだ甲斐があり、且は府民の自發的な心掛けも手傳つて、きのふの紀元節・建國祭當日は、全市國旗に埋まり、朗かな建國氣分が横溢した。殊に、鍾路方面が、一戶殘らず揭揚したのは、近年にない現像であつた(寫眞は鍾路通りの朝鮮人街)

麗水沖に沈沒の英汽船の所在判る

出漁中の漁夫が發見

一昨年四月十日濃霧のため全南麗水郡三山面平島南方一哩の地點にて坐礁沈沒した英國汽船シティー・オブ・ベキン號(六九六〇屯)は其の後捜索作業を行つたが發見されず沈沒個所に疑問を持たれてゐたが、去る十一日全南高興郡豐陽、蓬萊兩面の漁夫が出漁中渠竹島中の平島東方四百米の位置で同船を發見した、同船は大豆五千噸、鐵三百五十噸を積載してゐた

船と沈める積荷

同船はロンドン・エラマンライン會社の所有で(船籍はパプール)同年四月上旬門司を發して横濱を經、浦鹽斯德に至り四月八日同港を出帆大連へ向ふ途中四月十日午後三時過ぎ麗水郡南年沖に差掛つた頃から濃霧のために針路を誤り途に暗礁に乗り上げて船主及船底から猛烈に浸水し四十五度に傾いたので乗組員船長エングロウ氏以下英國人二十名印度人六十一名は直ちにボートに移乗し麗水に上陸して陸路釜山に出で歸國したが船體は離礁後三十分にして午後四十分余く水中に沒してしまつた積荷價約五十萬圓積荷大豆五千トン約二十五萬圓レール及びパイプ等鐵類二百五十トン七萬圓で積荷を滿載してゐたものである

熊公捕物の巻

二十日目に御用となる

◇……先月二十一日府內南大門通四丁目毛皮商世昌洋行の熊公は何が氣に入らなかつたのか突如同店の檻を破つて逃げ出してしまつた爾來二旬余り沓として行方が分らなかつたがとう〳〵天運盡きて今頃捕まつた

◇……十二日朝午前二時半頃南大門交番の附近をのそ〳〵と異樣の怪物が通るのを通行人が發見、犬にしては少し大きいと思つたお巡査さんがしつぽを突つくと件の怪物くるりと後を向いて恐ろしい咆哮を放つたので通行人驚くまいことかビックリ仰天早速南大門交番に屆出てた

◇……巡査の警戒も濟み無聊に苦しんでゐた警官連、それつとばかりおつとり刀で驅け出し右往左往してゐる熊公を何なく逮捕、斯くて世間を一寸驚がした不敵の熊公も遂に御用となり主人の手許に戾りました

◇……世昌洋行の主人曰く世間を騷がして濟みません、お陰で捕まりまして有難う御座います

平壤の地震

三十年來の事

【平壤特電】平安南道寧遠郡大興面地方では去る四日午前二時頃約一分間に亘り甑に滿水した水が溢れる程度の地震があつたが被害はない明治三十七年來のことであると

奉天を中心に紙幣の僞造行使

內地人一味捕はる

【奉天電報】札幌、大連兩所で朝鮮銀行、邊業銀行紙幣僞造團の一味が逮捕されセンセーションを起してゐる折柄、奉天でも邊業銀行の紙幣を僞造し消誠其他で盛んに使用してゐること發覺し、奉天警察署は昨夜僞造團の首謀者奉天窰頭一〇四番地內犯柴田茂助(四七)を逮捕、引續き共犯南滿洲鐵道會社員大神清、石澤重太、藤木鉛を逮捕取調べ中だが、柴田は昨年十一月頃より事變のどさくさに紛れ大神の家で大正掛けに邊業銀行紙幣を僞造し、藤木、石澤に使用せしめてゐたもので、大神の家に藏つてゐた僞造紙幣二萬圓は押收された、僞紙幣は僞造印刷機付內地から取寄せられたもので札幌及大連の僞造團一味と連絡あるものと見られてゐる生五十名の職體その他で蒲員となつた、先づ觀衆の懷備役氏の證人調問に入り名門の醜い家騷動は明るみにさらけ出され結局實地檢證を行ふことゝなつて閉廷したが次回公判は未定である

交通妨害になつて困る本町署から嚴いお達し

たお町署保安係では右が交通妨害をなすこと甚だしとあつて十一日セヤマ蓄音器店外本町通りの蓄音器店六店主を招き注意を興へた、即ち蓄音器を用ひて街頭放送をなす場合には多くの聽衆を店內に收容することゝなし、店員を以て

交

通妨害をなさしめざるやう監督する、右に違反した場合は擴聲器を用ひて演奏することを禁ずることあるべしといふのである

此の溢る、赤誠

累計千九百廿圓

龍山小學校六年女生徒の一家打揃つての美しい獻金についで十一日の建國記念日には軍司令部は早朝より寄託者の參集をうけ李王職々員一同の七十五圓を筆頭に廿六件七百余圓の獻金をうけたる累計千九百二十四圓五十八錢である

一家族を擧げて合せて百餘圓なり

參謀長を感激さした健氣な匿名な女生徒

朝鮮軍司令部に於て愛國機獻納の議が提唱せられ獻納運動のことが發表せらるゝや愛國の義金は期せずして各方面より殺到し兒玉參謀長はその熱誠に感激してゐるが、二、三の例を摘記して見ると……元町小學校五年生渡邊達子は九日左の如き手紙を添へ同校長を經て寄託したひよつとしたことからお父さんに今度京城にも愛國機が出來るといふことを聞きました。毎日あの勇ましい飛行機を見る度に之にあこがれてゐた私、何とかしたい一念からお正月にお父さんやお母さんにもらつたお年玉の四圓を大事にしまつて置きました。それから時々にいたゞいたお金を貯へて今やつと一圓になりました。計九圓です

◇

丁度七日の夕刊を見ますと京城號の寄附のことについて色々とかいてありました學校で先生から一日一錢獻金のお話を聞いた私は立つても居てもおられません、先生にお願して少ないお金ですけれども愛國號にお使ひ下さいますやうにお願致します

◇

次いで十日朝龍山小學校六年梁女生徒は其弟とともに軍司令部を訪れ實に麗はしき一家族打揃つて獻金計百一圓五十錢に左の手紙を添へて寄附を申出たお國の戰爭に行つて居らつしやる兵隊さんの方の事を思へばおやつやおもちやの辛棒位には變らでも出來ると思ひましたから是からそれをやめることにしてお父樣やみなさんにお願して飛行機のお金の寄附をして頂きましたからどうぞ有難お願ひ致しますお祖母樣十圓、お父樣二十圓、お母樣十五圓、お兄樣十圓、お姉樣五圓、自分十四圓、弟十一圓、妹九圓、弟五圓、妹二圓、女中五十錢合計百一圓五十錢、龍山小學校六年生梁女生徒

陽氣で浮れ―迷兒多し

鍾路署にウヨ〳〵

建國祭、仁川記念日、紀元節とお目出度續きの昨今、繁華な鍾路街を晴着の朝鮮人がぞろ〳〵とお目出度く歩き、子の手を引いてゐた親も何時しかよそに氣を取られて子の手を離し、ために十一日の迷子は數十數名に及び、鍾路署では迷子の世話に手をやいてゐる、迷子の年齢は最少三歲最長十七歲、からも迷子問出では始末に困ると鍾路署中保安主任はこぼしてゐたが、自分の子供がみたいと鍾路署の親は出來るだけ早く署に屆けてくれる樣にと語つてゐた

ジヤズ受難

ドウリ、道理、人通り――京城の本町通りもこの頃では

春

にうかれた人足で、グツト賑はしさを增して春らしい景氣を見せて來た、露地流行のジヤズが蓄音器店の前で黑山のやうに人足を止める、朗かな『丘を越えて』を歌ふ春の

聲

日に、若い學生などは人通りの中にも構ひなしに小さい聲で合唱を始める、ステップをふみたがる、音樂愛好のこれ等若人のため蓄音器店頭は、いつも素晴らしい景氣なのである、ところがこゝに一つの

威が現はれた、かねてこのことを注視してゐ

井上邸に勅使御差遣

【東京電報】井上前藏相の葬儀は十二日青山齋場に於て執行につき畏き邊りでは十二日午前十時勅使として黑田侍從を靑山齋場の同邸に差遣はされ幣帛を下賜あらせられ焼香せしめられた

憎くや笑ふ犯人小沼正

犬の足止め策に狂言强盜の屆け

女房の淺智惠から

十一日午前一時頃、府內高陽郡漢芝面漢南里外里文々役方に妻と子が就寢中、乃ち八、九才の

兇器

を持つた强盜が侵入し妻子を縛り上げて金品を强請し女を脅迫して來たので直ちに西大門署へ屆出て一齊活動となり犯人逮捕に向かつたが事件が不審で、どうもそれらしい様子がなく、不審を抱き屆女を取り調べたところ、虛僞の申し立ての浦出所に乘込んで來たもので、

首相の弔問

【東京電報】犬養首相は十二日午後一時井上邸を訪問弔意を表した

春光うらゝか京城の紀元節

十一日は建國二千五百九十二年のめでたき紀元節である、この日、春光うらゝか、わが京城府に於ては朝鮮神宮前廣場において正午のサイレンを合圖に莊嚴なる奉祝式が擧行せられた、定刻前宇垣總督今井田政務總監、松本道知事を始め文武百官參集し、國旗八十旒を奉戴した青年團、在鄕軍人、消防修養團、赤十字社等各團一般府民約三千名堵列し清祓の式に次いで君が代吹奏裡に國旗揭揚式あり府尹府民を代表して玉串を奉献し國歌合唱後井上府尹紀元節奉祝文を朗讀、府尹の發聲にて萬歲を三唱して式を閉ぢ參集者は打揃つて京城神社參拜に赴いた

犯人捜査と殊勳の警察官

咸陽署員の苦心

【咸陽發】極悪極まる獵奇的犯罪として讀者の耳目をひいた馬山首無し犯人裵海も事件發生以來、各警察の必死の搜査に殆んど全力を盡し漸く十二日振りに犯罪地を距る三十餘里の地點にある咸陽署員が是又二十餘里を隔てた金剛北道に逃へた

犯人裵が晋州を通過して山淸方面に逃走した事を咸陽署で聞及んだのは卅日午後十時頃であつたが柳川署長は夜半部下を召集して四里の山道を馬川面に急行し、自分も出動して捜査に勉めた結果犯人は四日馬川面秋城里延鶴洞方面に止宿し大膽にも自家に於て慶北道郡保田面裵増甫方と宿泊に潛伏したる事を聞き直ちに司法主任久保田部長及刑事尹氏をして追跡せしめた處が裵は馬山淸咸陽各警察員の嚴重な警戒網を潛つて南原郡山內面實相寺にて晝食を

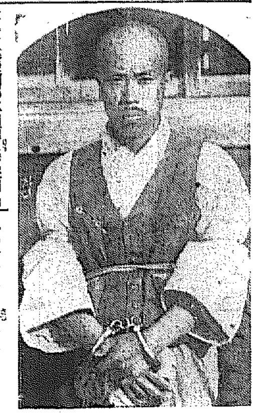

なし、其後同郡二百面住持庵同邑內禪院寺同郡山東面隱政寺と轉々智異山支脈の山中にある

寺院に宿泊

し禪院寺にて捕縛の衣服を求めて變裝した事跡は判明したが、それからの行方は不明となり、兩者は慶南長水郡に入込みたる者と察し、同郡の山中に散在する寺院を四五ヶ所殆んど徹夜で搜査したが、晋月足跡を失し今や五里霧中に彷徨れんとする折柄、落膽と焦燥と疲勞との中に勇を鼓して其夜も一睡もせず二時間の休息を取りて案內者を雇入れ午前二時出發して山道を伊南部に向つた處、漸く曙光に前方を見れば淵山腹に寺院を見出したので勇氣百倍して四日午前六時僧彌勒庵に着し久保田部長は戶外に見張りし尹刑事一人僧間に入りしに裏は佛壇の脇に寢臥して何事か考へつゝある樣子なりしが一目にて犯人と判明し、躍る胸を押へて悪ろに接近して素知らぬ顔にて久保田部長の入室を待ち兩氏一齊に飛付いて逮捕したが、裵は

死者狂ひに

抵抗し二人共輕傷を負ひ漸く取押へた、兩氏の不眠不休は遂に報ひられ拔群の殊勳を賞揚されてゐる(寫眞は犯人裵增)

告と判明した、即ち同女の夫文々役はのんだくれで常に一つ死言をいつて夫を驚かし、悪癖に夫の不仕舞を矯正せんとして行つたものであつた

不在

勝ちなところから

姦通事件實地檢證

姦通事件は朝鮮名門の家柄だけに各方面に注目をひき十二日午前十一時五十分から京城地方法院第四號法廷において第五回の公判が開廷されたが傍聽席には警戒嚴門の學

精米所の火事

十二日午前一時三十分府外漢江通言吉洞大昌精米所中原精方から發火し同精米所を全燒した、原因は精米の殘殼から燃え移つたため損害約八百圓、

旭町方面に風紀の取締

最近旭町、南山町方面の料理屋方面で風紀を紊してゐる模樣なので本町署では十二日午後一時から管內料理屋業者四十三名全部を集め風紀取締をはじめ從來指示されてゐたにも徹底しなかつた事項について嚴重示達し、たほ著しく不都合を開陳せしめて種々申合せを行ふことになつた

交通事故

自動車に觸れ

十一日午後六時四十分頃、旭町一ノ一李武室(二三)が自轉車にのり鮮銀前の雜踏を疾走中、旭町一丁目白石組タクシー運轉手濟瑞均(二九)の操縱する自動車に觸れて顔面に擦過傷を受けた

紀元節と暖かい春の人出に十一日はお巡りさんが大童の交通整理を行つたので幸ひたいした事故も發生も見なかつたが被害者が不注意からのが交通事故二件

自轉車の舵狂

十日午前零時五十分頃黃金町四丁目を通過した電車(運轉手李貞吉操縱)が昌慶苑に向つて運轉中、折柄電車と並行して疾走中の府堤町二〇一玄光丰(二〇)の自轉車が操縱を誤つて右電車の橫に突當り玄は右大腿部に擦過傷を負つた

モンブランの嵐來る

お待ち兼ねのキング蓄音名曲盤 近日京城上映

雪の三防へ

銀盤に躍るスキーヤーのため十二日午後十一時京城發スキー列車を出すことになつた、十日入城したスキー界の雄兒佃川氏が一般希望者にコーチを京元線退潮で行ふと言ふのでスキー列車に乘込まんとスキーヤーはわれもく〳〵と殺到してゐる

躍進又躍進 安くて強い三井物產のメヤム号

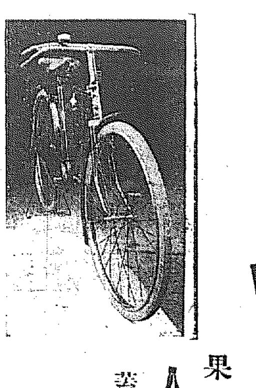

果然 人氣沸騰!! 注文殺到!!

蓋し 堅牢第一主義・徹く迄品質本位に精進する當然の結果であります。自轉車御購入の際は是非『メヤム』號を御採用希ます

說明書進呈

特約店募集

全國發賣元 三井物產株式會社

朝鮮一手販賣 合名會社 松田淸商店機械部 京城南大門通二丁目 電話本局二四一〇・二九二八

徹底的宣傳に呼應し本車の販賣に盡力せんとする方は至急御申越下さい

音樂家助かるせきの憂なし 龍角散

株式會社 安田銀行

第十七期末貸借對照表

(昭和六年十二月三十一日現在)

資産之部	圓
現金預ケ金	68,277,050 06
コールローン	24,320,000 00
有價證券	198,531,151 38
割引手形	27,624,720 68
貸付金	441,623,476 83
當座貸越	2,661,553 60
外國爲替	3,875,484 19
他店貸	7,120,182 95
支拂承諾見返	5,221,943 25
營業用土地建物	1,076,112 49
動產不動產	14,865,215 55
拂込未濟資本金	57,250,000 00
合計	852,446,890 98

負債之部	圓
預金	606,518,041 49
外國爲替	176,195 09
他店借	12,893,338 20
未拂送金	1,772,470 61
支拂承諾	5,221,943 25
雜勘定	7,969,035 24
資本金	150,000,000 00
法定準備金	35,200,000 00
別途積立金	24,000,000 00
行員恩給基金	107,439 43
當期利益金	8,588,427 67
前期繰越金	4,428,018 09
合計	852,446,890 98

利益金勘定

當期利益金	8,588,427 67
法定準備金	900,000 00
役員賞與金	80,000 00
行員退職給與基金	300,000 00
配當金(年七分)	3,246,250 00
後期繰越金	4,062,177 67

取締役頭取 安田善次郎

土木科生徒募集

二箇年修業 募集人員 京城工學院

東京某名家御藏藏 書畫大賣立

二月十三日 十四日 午後一時ヨリ十時マデ 會場 京城美術俱樂部 主催 東京世界美術社

貸室

京城府南大門通黃金町角 日本生命ビルデング 電本四四一番一五二三番

初生雛

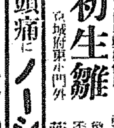

藤原養鷄場

頭痛にノーシン

醫學博士 武田正房 武田產婦人科

京城府明治町二ノ八二 電話本局二八七〇番

登錄商標 めつりんこしけ

製劑元 大分縣 安東萬正堂

朝鮮總支店

冬季オリンピック 日本選手一行

米國紐育州レーク・プラシツドにおける第三回冬季オリンピック競技會は去る四日のスケート競技を以て火蓋を切つたが、初陣のわが選手團の活躍は各國から注目の的となつた。寫眞(上)は、レーク・プラシツドにおいて小手調らしに諾威スキーチームと練習レースを行ふ日本スキー選手(左側)中央が試合に關する注意を與へてゐるヘルセット諾威チーム監督。(下)は同じくモントリオールにおける我が冬季オリンピック選手團(後列左より星野スケート監督、猪谷、木谷、隅岡、関、谷川、石原、臨時スキー監督ロハンゼン氏(モントリオール・スキー倶樂部會長)ダン氏(同副會長)僞田、上石、岩崎、安達、牧田、保科、前列左より宮田、老松、小林、谷口、佐藤、山田、河村、坪川の諸氏)

職業の選擇(一)
新卒業兒童の父兄へ

京城師範附屬小學校 主事 市村秀志【談】

この三月學校を卒業さるゝお子供さんをもつて居らるゝ父兄の方々へ何かお話をせよといふことでございますが、かういふお子供さんを持つて居らるゝ皆さん方は一面から申上げますと、普通教育がこれで終るのでありまして

日本國民としての義務教育

が終つたといふお喜びを持たれると同時に、その反面には、これから將來のことについていろいろ御心配が多いことゝお察し申すのであります。かういふ時に當りまして皆さん方にお話し申上げたいことはいろいろあるのでありますが、何分僅の時間でありますから、さういろいろの方面に亙つてお話を申上げる暇もございませぬので、その中で私が感じて居る職業上のことについて、今日は經驗上大事なことを一つ申上げて見たいと思つて居るのであります。

そのことは學校を出られて

から上の學校へ入れた方がよからうか、どうしようかといふことで御心配になつて居られる方もおありのやうに思はれるのでありますが、かういふことにつきましても隨分問題があるのでありまして、たゞ上の學校へさへ入れゝばよい、かういふやうなことが必ずしもよいとは限らないのであります。かへつて只今ではだんだん實力の世の中になつて來て居るのでありまして、どこそこの學校を出たからとかいふやうな所謂學閥などゝいふことは、どうもはやらないのであつて、

世界各國とも本當の實力の

時代になつて來て居るやうに思ふのであります。それでありますから、御家庭の御都合や、あるひはお子供さんの健康狀態、または能力その他いろいろの事情によつては私は、必ずしも強いて上の學校に出さなくともよいやうに思ふのであります。これで普通教育も終つたのでありますから、適當な時期のところに見習ひにおやりになつて、さうしてだんだん實力をつけて修業して行きますれば、必ず成功を見ると思ふのであります。

かういふ風で成功した偉い

人達を、私共は歷史上にも、また現在に於ても澤山見ることが出來るのであります。それであるから御家庭の事情やら、あるひはお子供さんの條件等をよく御考へなさることが肝要で、無理にも上の學校に入れやうとなさることは若へものであると思つて居ります。勿論、御家庭の御都合やまたは子供さんの條件が許すならば、これは出來るだけ上の學校にお入れになることに越したことはないと思ふのであります。それは、上の學校に入れゝば一層高い素養を受くることになるのでありまして、將來に對しても無難に、よりよく、より高く飛躍することが出來るからであるのであります

併しながらこゝに問題にな

るのは、上の學校に入れるにしてもどの學校を選んだらよいかといふ、學校選擇といふことを第一に考へなければならぬと思ふのであります。中學校に入れやうか、あるひは工業學校に入れやうかといふ風にいろいろ御考へにならなければなりませぬ。しまひにいろいろお迷ひになることもあらうと思ふのであります。ところが世間でよく聞くのでありますが、どうも宅の子供は成績が餘りよくないから中學は無理だ、仕方がないから他の實業學校に入れようかといふやうなことを承るのであります。このことなども

一應御尤ものやうでありま

すが、しかし、これはたゞ一時的の現象である成績で一生運命を決めて了ふやうなことになりはしないかと思ふのであります。たゞこれだけで決めるといふことは實に御子供さんに氣の毒に思ふのであります。つまり一時の入學試驗にこだはつて、大事な子供さん方の將來を過つてはならぬと私は思ふのであります。若し本當に皆さんの子供さんが工業家に適して居り、工業の方が好きであるし、また工業家になるのが適當であると云ふ風に御考へになつたら、成績がよくつても工業學校にお入れになることが、よいと思ふのであります

家庭から學校へと 變る境遇
◇新入學兒を持たるゝ家庭に注意◇

きのふまで家庭で自由に遊んでゐた子供が急に通學するのですから生理的に何等か變化がなければなりません。第一に考へなければならぬ事は、規則正しい生活に入るのですから、子供にとつては

並み大抵 の事ではありません。それで學校から歸つて來るとがつかりするほど疲れてゐますから暖いおやつを與へて精神と體の休息をさすことが最も大切です。子供は本能としてあきつぽいものです。長く一つ事をする事は苦痛ですから、學校が始まつて四十分もお教室でぢつとしてゐる事は大變むづかしい事です。中にはこの苦痛に耐へ得ないで學校がいやになる子供もありますから忍耐力のないやうな子供は、今から

何か仕事 を手傳はして、お坐りの我慢とか、一つの仕事をしておくとよろしい。疲れを治す唯一のものは睡ることですから七八歳の子供は少くとも九時間か十時間は眠らせねばなりません。夕食はなるべく六時頃までに終へてそのあと二時間位を置いて八時から九時には眠らせます。よく眠つてゐないと弱くなつて、むづかしくなります朝むづかるのもお學校行きには一寸よくありません次に此の時分の子供には兎角偏食するものがありまます。肉ばかりを食べて野菜を

一向食べ ないなどゝ云ふ子供がありますから、かうした子供には生活が變化してゐる折りを利用して、色々の物を食べるやうに導くのもよろしい、殊におひるのお腹をへらして歸るのですから、おいしければ何でも食べませう

子供の科學室
みのむしの「パパとママ」
岡部長節

すつかり葉の落ちたお庭の木の枝に、ほら蓑虫がブラ下つた、寒い風にブラブラゆれてゐます。今はまるで這ひ廻らなくなりましたが、青葉のころには、あの口から頭を出し御主人が、テラテラの黑い顏を光らせて、盛んに動いてゐました。蓑虫は木の葉を食ふ害虫ですから、とつて踏みつぶされた方もありませうし、とつて來て鋏にし小切れを切つて入れた箱におとしめて、きたない蓑の代りに、美しいマントを作らせて、喜んだ人も、あるかも知れません。

◇

しかし、一たいミノムシは、あのまゝ一生終るものか、ほかのあゝした形の虫と同じくいつかはサナギを作り、やがては羽根が生えて飛び出す時があるものか、調べてみたことがおありですか。これはウッカリ一匹ぐらゐ捕つて來てかつて見たのでは、ほんとの事が分らないかも知れませんよ。それといふのはミノムシは雄と雌とでは樣子が違つてゐて、パパの方はミノの中で蛹になり、やがてその口を破つて羽根の生えた、然し飾り氣などのしない蛾になつて飛び出しますが、雌は一生ミノを着たまゝミノの中で死んでしまふからです。

◇

木の梢、枝先きの目につき易い所にブラ下つてゐる大きなミノムシはママの方でパパは小さくてパパの方が羽根が生えて飛べる身分になりますと、早速梢にブラ下つてゐるママの袋の下を破つて、生身入れてオツナガりになり、ママはタマゴが出來るわけです。そして出來た卵が生れると、ママは袋の中で縮んで萎びて空ッぽになつて、死んでしまひます。もつともパパの方は、オツナガりがすめば、すぐ死ぬのですから、幾分はそれでもママの方が長生きするわけです。虫類には、どうも『のみの夫婦』といふことはざらにある位で、大きくて立派なママと小さくて貧弱なパパが多いやうです。

乳離れの前後は 消化不良に陷り易い
中毒症や消耗症に罹る

生後 十ケ月目位からそろそろ離乳にかゝらなければなりません。それはお乳を漸次少くして消化のよい榮養品を極く少量宛與へるのです。しかし此の離乳期にはそれが爲め消化不良に陷る事がありますからよく注意してお醫者の指圖に從ふやうにしなければなりません、消化不良の症狀としては輕い熱が出て食慾が進まず、どろどろ便やぶつぶつの便が出ます、色は灰色か青味を帶びて居ります、そして惡臭を放ちます、赤ん坊の腹は膨れて居ります、此の樣な時は早く

手當 が要ります、それが遲れると消耗症や中毒症になります、消耗症と云ふのは便の工合は大して變りませんが、瘦せて老人のやうな感じになります腹部が膨れて體溫が下り食慾は非常に減しくなりますが反對にいよいよ瘦せる、意識は鮮明です、そして遂には心臟が弱つて死亡します、此の消耗症には牛乳では駄目です、きつと母乳をやらねばなりません、中毒症は劇烈な下痢が頻回に出で消化不良に同じく嘔吐します

眼玉 が動かず時々上目使ひをなし、深呼吸をします。皮膚には皺が出來て體は衰弱し意識が不鮮明になります。此の病氣は體溫の調節が工合よくまゐりません、冷やせば冷たくなりすぎ溫めれば高熱を發しますから看護が大事であります

公共團體の功勞者を表彰

紀元節の佳辰を卜し、京畿道知事は管內の地方公共團體功勞者並に地方改良篤志者六名を表彰し當日道廳において夫々記念品を贈つたが、表彰ある功勞者六氏は左の如し

水原郡廳道面書記 王思植氏
坡州郡利川面書記 鄭興燮氏
楊州郡伊濱面松山里區長 權丙七氏
安城郡安城面西里區長(賞上掛時計一個)
驪州郡松城學校組合管理者 田中宗吉氏(賞上置時計一個)
金浦郡月串面鎭新里 沈赫夏氏(賞上掛時計一個)

御下賜金傳達式

毎年紀元節の佳節に當り社會事業獎勵の御思召から金御下賜の御沙汰を拜してゐるが、本年は京畿道においても左記團體に對し御下賜金を賜はり當日道廳會議室に於て松本道知事より代表者に對する傳達式があつた(寫眞上は功勞者表彰式、下は御下賜金傳達式)

金五百圓宛 和光教園、京城佛教慈濟會、鎌倉保育園京城支部、天主教會孤兒院、京城保育院、朝鮮社會事業協會、京城救護會

金四百圓宛 向上會館、保隣會、金二百圓宛京城東部隣保館、金一百圓宛京城養老院、京畿道幼兒健康相談所

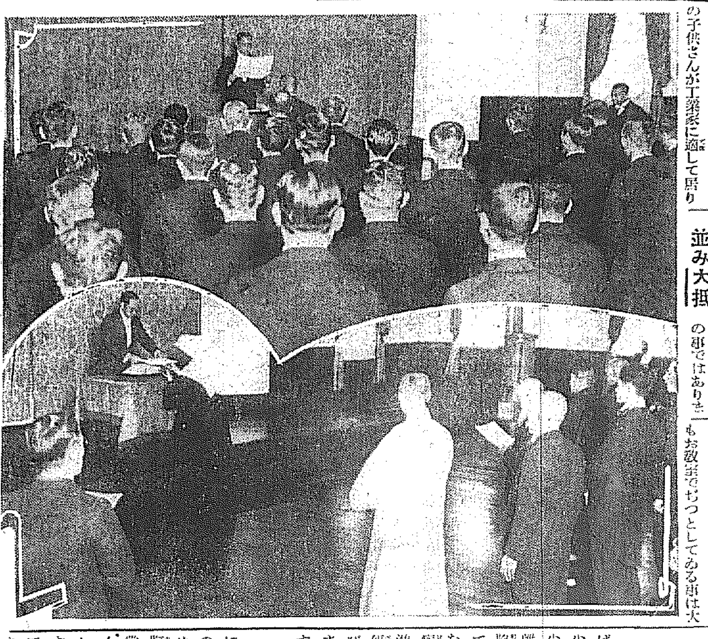

十三日(土) D・K オチラン

午前一〇時三〇分 氣象概況 各地天氣豫報 仁川觀測所發表
同一〇時四五分 料理献立『鰻の柔の花蒸し』第二高女割烹家發表 日用品値段 京城府廳發表
同一一時四九分 正午の時報 ニュース
午後〇時三〇分 放送軍事劇 倉本少佐と一等兵(一幕三場)タヌキ座
第一場 土田一等兵の家
第二場 倉本大尉の寢床
第三場 南嶺の戰
―配役發顯―
息子芳雄 關倶喜久枝
母おくに 若村 早南
毒藥小さん 高島 千代
高利貸和田勇八 川田 梅丸
一等兵土田芳之助(合我劇團)原源太
手代正吉 葛木不二夫
倉本少佐・大木 綠郎
その他兵士大勢
放送效果 小松 壽一
同 淺川 秀雄
同一時一〇分 家庭講座 經濟生活の合理化(二) 南 仁錫
同二時一五分 手藝講座(五) 雛人形の拵へ方 白井 竹堂
同四時〇分 ニュース 公示事項
同五時四五分 ラヂオ體操 職業紹介事項 今晩のプログラム發表
同六時〇分 童話(鮮語) 漁父と仙女 淑松公普校 柳 長昱
同六時三〇分 ラヂオ學校 綴方の學び方(四) 京師附屬小學校 松田 銀治
同七時〇分 ニュース・公示事項 翌日のプログラム發表
同七時三〇分 講演 支那事變と朝鮮の財界 京城銀行協會長 宮林 泰次
同八時〇分 清元(A) 梅柳中宵月
淨瑠璃 清元梅太夫
同 清元梅美太夫
同 清元梅子太夫
三味線 清元松三郎
上調子 清元和三次郎
同八時三〇分 新小唄(A)
一、イ、おかよ ロ、隊長さん ハ、とんぼつり ニ、龍代若頭 ホ、佐世保メロデイー 唄 小梅 三味線 三代吉 同 喜美榮 洋樂伴奏
二、イ、高崎小唄 ロ、質平高原の唄 ハ、百萬石行進曲 ニ、モダン越後獅子 ホ、スピード娘 唄 久龍 三味線 豐吉 同 色千代 囃子 住田又三郎社中
同九時〇分 合唱と管絃樂(B) 洋樂伴奏
一、合唱と管絃樂『臨軍分列行進曲』二、箏曲合奏『花園』三、箏獨奏變奏曲『夕景色』四、合唱と管絃樂『軍艦行進曲』
指揮 澤田 樹淸
大阪市立盲學校職員生徒 日本國民樂協會管絃團
同九時三五分 氣象概況 各地天氣 時報 仁川觀測所發表
同九時四五分 ハワイヤンギター獨奏
一、懷しいハワイ(ロベス作曲)二、微笑む青空(アイレンミヤ作曲)三、あーズザンナ(アメリカ民謠)四、やさしの花つげよ(グーノ作曲)五、春の悦び(カントレ作曲)六、まちぼうけ(山田耕作作曲) 金 浩

今日の献立

第二高女發表『鰻の柔の花蒸し』附合せ木の芽慈姑

▲材料 鰻五切、玉子四ケ、砂糖大匙一、五杯、鹽小匙一杯、慈姑大三ケ、片栗粉少々

放送軍事劇
倉本少佐と一等兵 たぬき座
午後〇時三〇分

臨東歩兵一等卒土田吉之助は父に死に別れ母と弟を抱へて貧しい生活を續けてゐたが彼が入營するや其の窮狀は益々甚しく彼は日曜毎に歸宅して一日を大工仕事に暮れては盲目の母を養つてゐた。或日高利貸和田は吉之助が父の葬式費用として貸した三百圓を返却しないのを口實として無情にも父が貰いた金鵄勳章と吉之助の軍服を強奪して行つた。歸宅して盲目の老母を慰撫して歸つて行つた吉之助は和田を追つて返却方を懇願したが聞入れられず憤然として兵營に向はんとする。盲いた母は吉之助の滿洲出征を聞き後に心を引かれる樣目送して果てゝ了ふ、吉之助の隊長倉本大尉は之を聞いて甚だ同情し弟芳雄の養育を引受け、二人は滿洲の野に皇軍の爲に共に働く事を誓ふ。場面は變つて此處は滿洲の一角、吉之助は倉本大尉の部隊に加はつて南嶺を攻撃すべく飛彈雨の下を縱横に奮闘する中敵の一彈は倉本大尉に命中する。土田は恩人大尉を助けんとするが再び飛び來つた一彈は吉之助に命中し二人は相抱いて斃れたが何れも國を愛する二人は立上つて陛下の萬歲を唱へ重なり合つて死で行つた。遙かに響く進軍喇叭の音は二人の死を稱揚するかの如く近づいて來る

手藝講座
午後二時十五分 白井 竹堂

廢物利用で作るリボン雛 朝鮮の話も一通り終りましたので丁度時季でもあり廢物を利用して造る可愛いお雛樣の拵らへ方を申上ますから次の諸材料の御用意を願ひます何は圖面を御參考に御覽下さい

材料 長さ五寸、巾二寸位のボール紙一枚、一寸角の白羽二重一枚、胴體用のリボン黑、白赤の縮緬ボカシ紫縮緬ボカシ其他三色長さ各一尺位で可、中間リボン赤巾一寸長さ三寸七八分リボンとき色黃色紫各四寸(女雛用)紫巾一寸長さ三寸黑、コバルト等各色共四寸(男雛用)綿少量、そくい(押糊)

▲用具 小刀、ピンセット、鋏、細糸、針、ヘラ

講演

宮林氏は銀商副會長として京城經濟界の重鎭であり各方面に活動して居られる方、今日は今回の滿洲事變、上海事件等が我が朝鮮財界に如何なる影響を齎したかに就てのお話です

將棋新手合(七)

於東京市本郷 満昌本將棋倶樂部

六段 飯塚勘一郎(東京) 左香落
四段 鈴木禎一(東京)

(圖は六六角迄の局面)

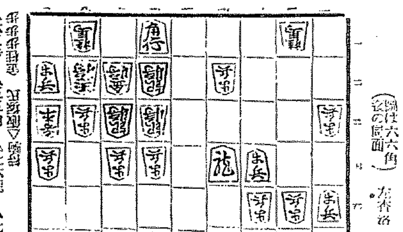

持駒▲鈴木氏 銀歩

△六五歩 ▲五五角 △七六龍 ▲七七歩 △一六龍 ▲四二龍
△九一銀 ▲七一玉 △七二角成 △同 銀 ▲八二金
△八四香 ▲七二金 △同 玉 ▲八二銀成 △同 銀 ▲八二金
△六一玉 (鈴木氏の勝)

【總評】 本局は、上手方序盤に於いて『二四金留め四二飛車』の策戰によつたのであるから、敵の三六歩と突いた機を逸せず、穩和なる手を選び陣形を整備したので持久戰模樣となつて形勢を損じたのであつた。而して中盤に於いて二六歩と突けば面白かりしを五四歩と打つたので却つて銀手傷となつたのであつた、以下萬般努力を拂つて攻防に盡したが、下手方の過誤なき應酬に會つて遂に敗れたのであつた

映畫界

◎美松不二子不二へ入社 岡田時彦、高田稔顏合せで撮影する不二映畫第一回作品、阿部豊監督の『愛慾の波止場』のヒロインとして拔擢される榮譽を擔つて美松不二子といふ新女優がまた不二映畫に入社した丸の內のデパート美松のショップ・ガールをしてゐたといふので名付た名け榮屋落ちだが本年二十歳新鮮なインテリらしい風貌が矚目され、高田稔が大いに推賞したこともあつて近く撮影に入ると

◎片岡鶴太郎マキノ入社 高田正夫氏の正映マキノ第一回作『仇討兒島傳』の主演として片岡仁左衛門の弟子、片岡鶴太郎が入社し同映畫でデヴューする。東京歌舞伎座で一番役者助六の死に扮したのが初舞臺だと

◎『古賀騎隊』配役決定 東活の『古賀騎隊』は目下南洲に於てロケーション中だがキャストは左の通り決定した 古賀騎隊長(南光明)星野大尉(藤間林太郎)米井副官(平松信雄)丸山中尉(華秀人)外岡田稻江、龍門正一郎、淸波快輔等

◎『ダグの世界一周』近着 ダグラス・フエヤバンクスがビクター・フレーミング監督と共に世界旅行を試みた當時の記錄による『八十分間世界一周』はいよいよ近くユナイト映畫社に入荷することゝなつた。これは映寫時間八十分のフイルムに收めたダグラス、フレーミング兩名がガイドとなつて說明も演じもしようといふ變種たつぷりな映畫で、日本では上山草人、澤尾サ千子などが出演して演じた寸劇も折り込まれ、印度、シャム等では虎狩の實況も見せる春季シーズン絶好の佳篇として期待される

ゴシップ

◇松竹へ復歸するか、配給その他を一任するか、それ以外に手も足も出ないやうにしたのが日活松竹協定の俳優爭奪禁止、松竹不二映畫に未練多大を表明した形

◇一方では帝國キネマ、正映マキノなど續出大衆文藝映畫ナンテ云ふのもあつた筈だが

◇ユナイトの小泉夏夫、淺野秀治のもとへ走つてとも正映マキノ宣傳部に入る。これで一と安心だが、淺野秀治監督部へ入つたのは侮しい

◇日頃ほやり『右門捕物帖25番手柄の唄』といふものも出來る

◇映畫不足の外國映畫興行界へ、人氣不足のレヴュー進出、これがプラスとなる處に、興行界の妙味があるさうだ

◇人氣の乏しくなつた古俳優が、獨立するとすぐ映畫の會社やプロダクションが出來る。それなども映畫界の妙味だ

中央館(十二日から)
▲『伊賀の水月』十卷、明石綠郎、市川壽太郎、雲井龍之介、望月禮子主演▲『モンテカルロ』十卷、ジャネット・マグドナルド嬢主演

12日 公設市場 小賣値段
精米白米一キロ、一七五▲一等白米同、一六五▲酒一本一、八〇〇▲同一、七五〇▲ほうれん草二〇〇匁五、〇六〇▲ねぎ同、〇二〇▲馬鈴薯同、〇四つ▲せり一把、〇五〇

スポーツマン

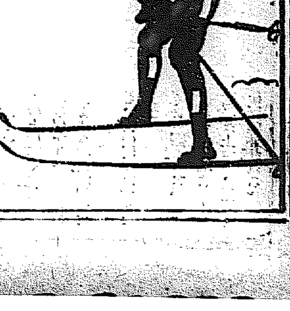

目覺ましいスポーツマンの活躍時代です。然しもともと人體ですから生理作用を否定する譯にはまゐりません。華々しい活躍の背後には必ず疲勞恢復の方策が隱されて居ります。息づまる白熱戰に勝利の榮冠をかち得るスポーツマンは、體力甦生の秘法として必ず妙布の愛用者であります。

主婦

主婦の方々は勿論ですが殊に新妻となられた方は、家庭生活から不馴れな家政處理や御掃除萬端をおやりになると、肩腰のコリなどが起り易いものであります。其時は妙布貼用によつて容易に溌剌たる若き元氣を甦生することが出來ます。

老人

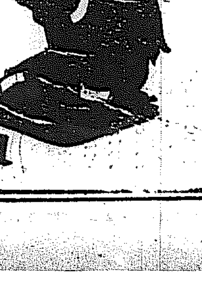

これから寒い時になりますと御老人は一層若い時より障害なされますので、從つて肩腰のコリ痛みを生じ、亦時節柄レウマチス神經痛等が多くなります。然し御心配遊すな、妙布さへ御使用なさいますなら血液の循環を良くし新陳代謝を盛んにして心身共に爽快に元氣を取戻すことが出來ます。

妙布(めうふ)

主効 肩腰のコリ リウマチス 神經痛 疲勞 運動つかれ 筋肉のいたみ

定價 二十錢 三十錢 五十錢 一圓

全國藥店にあり

本舖 株式會社 渡邊卸藥房 東京府麻布區霞町二十一 振替東京四六〇七番

勞働家

一日の業務が殊に筋肉勞働の多いことである人達こそ、疲勞も亦一層甚しいのは當然であります。さういふ方々こそ御慰安ら疲勞の宵越しは大禁物です。疲勞の宵越しを防ぐ秘法があります。それは勿論妙布の貼用によつて疲分に速かに英氣の甦生を圖ることです。

サラリーマン

一寸考へると事務をされる人達は體力を使ひ費消しない樣に思はれますが、例へば一日中机の上でペンを握つて記帳することも強ち樂ではありません。ずい分、肩も張り疲勞も致します。然しその時は妙布がありますから心強いものです、妙布は疲勞より生ずる毒素を速かに體外に排除いたします。

ダンサー

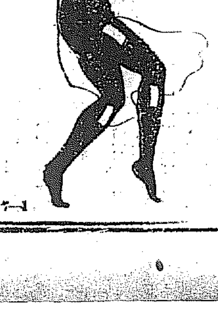

ダンサーと申しましても廣範圍のものです。ダンスホールのダンサーからレヴューのダンサー其他和洋の舞踊家等、此の方々は肉體を酷使することに於て正に第一人者です。随つて肉體に注意を怠らぬことも亦第一人者です。此人達は殆んど妙布の愛用家であることも其の一證であります。妙布は彼女達のマスコットです。

三日天下の硫安

獨安輸入や生産過剰で價格は當然下降するが

魚肥に乘替が得策

朝鮮硫安は外安輸入と金輸出再禁止の二重攻撃に依つて最近騰上り七萬叺と見越して一叺二圓九十錢騰を持來して居たが特に硫安の對抗肥料たる豆粕は産地の大豆不作その他に影響せられて安値の見込みを示し一方有機窒素も本年はストツク一掃の品不足のため異常の高値を示してゐるので、二千四百萬圓の金肥中約一千萬圓の硫安を消費してゐる朝鮮農村にとつては頗る憂慮に堪へぬ事態となつて來たが、最近内地では帝國議會、獨逸硫安の潮湧な輸入に依つて外安四萬八千噸の許可を見、總督府でも許可の獨逸硫安約九萬余噸の輸入許可を見たので、内地硫安は一叺二圓四十錢の公表値段を維持するに至つた。なほ右の外硫安は國内生産約十萬噸の生産過剰であるから、價格は當然下降するものと見られ、一般に價格を低減させるものと見られてゐるが、常に硫安値高に苦しめられて居る朝鮮農村では此の際一層特産物たる魚肥料の使用方法を研究し硫安の代用肥料とする必要に迫られて居る模樣である

値頃の關係で…豆粕から硫安へ

これがため硫安値下りも期待できぬと一部で憂慮

鮮内における最近の硫安使用噸數は、昭和元年の二萬四千噸から昨今は十六萬噸臺に上昇し、一方豆粕使用額は昭和四年の十萬噸臺から昨今六萬噸臺へ下降し、大體において豆粕から硫安への傾向を示してゐるが、本年度は特に豆粕は値高で窒素單位當約三十錢に對して硫安窒素單位當約十二錢を示してゐるので、東拓各支店を始め一般農業者の大部分は豆粕の使用を避けて硫安の無機肥料に走る傾向が一層顯著となり、たとひ外安輸入の實現を見ても價格の爆落的の値下りは期待され得ないものではないかと一部では憂慮してゐる

鰯油粕の時代來る

に於ける鮮内豆粕の需要は百三十萬枚に達したが、昨年來から本年に入りては滿洲における日支問題から出廻りが不圓滑になり、一方世界的に油肥料の需要喚起による原料大豆の騰貴、銀高等の諸原因で豆粕は暴騰したため豆粕の輸入は最近殆んど杜絶し、總督府當局の推測によれば昨年の半額以下になりはせぬかといはれてゐる。而してこの結果、北鮮の特産物たる鰯油粕がこれに代つて消費されることになるだらうと觀られてゐる。即ち硫安、豆粕、鰯油粕の窒素の含有量を比較すると、魚肥料の窒素の含有量は九百匁當り[illegible]二枚分とどんくである

船體再保

內國各社相互間で危險分擔

從來船體保險は保險金額多額なるため、我が國の充實り會社より再保險の形式で外國會社に付してゐたものが相當多額であつたが、最近ロンドンのロイド保險協會から、極く少數の會社に對してではあるが、日支兩國に亘り又は日支兩國を通過する船舶に關する再保險は、從來の保險料率では引受けない旨の通知があつたので、船舶保險協同會では九日正午よ

電興整理決定

東拓と折衝し認可を申請中

朝鮮電興會社最近の業績は無擬境界不況に災されて頗る不良で、電力統制問題に關して當該會社の一大整理問題が擡頭しつゝあつたが、既にその親會社たる東拓と折衝の結果、根本的整理案が出來上つたので總督府に對して公認認可を申請中の模樣である

鎭取開場

三月二日に延期

鎭南浦米穀取引所では十日午後三時公會堂に於て役員會を開き同五時引續き總會を開催、委任狀撤廢◆取引制限石數◆上半期豫算案◆開場期日及開場の新案を附議議の結果、何れも原案通り可決し開場期日のみ事務所敷地其他の都合上十六日開場の豫定であつたのを延期して、三月二日開場することに變更し、當日は全鮮各地關係者及有志三百餘名を招待盛大な祝賀會を催すことに決定散會した

商銀支店調査

重役自ら出向く

商銀では現重役就任以來減配斷行の節減を圖ると共に奥地進出を計畫し着々業務の刷新を進めてゐるが、支店業務の監督について從來支店長會議の開催により、その報告に重きを置いてゐたが、今後は支店長の報告の外、更に重役が現地に出向し、實狀調査を行つて、これを指導するを適當と認め、重役の支店調査を行ふことに決定、先づ井上當部は十日愛慶元山、淸津、雄基の北鮮支店の調査に着手したが、金融主當部は引續き西鮮方面の調査を行ひ、更に湖南地方の調査を行ふことになつてゐる

引上を希望し、中富監査課長は十二日本府理財當局を訪ひこの實情を報告する所があつたが正式に金利引上を具陳するには至らなかつた模樣である。卽ち九日現在の荷貸資金利は一月末現在の四百六十七萬圓より七十七萬圓を減じ三百九十萬圓となり昨年十二月末現在の五百七十九萬圓を最高として漸減の一途を辿つてゐる

船舶購入を朝郵見合す

事變で俄かに傭船料も昂騰

朝郵では中古船(三千五百噸級)二隻を購入することに決定、食堂船舶課長は購入船舶物色の爲め內地出張中であるが、諸種事變及上海事變の爲め海運界活況を呈し傭船料の上騰を見つゝある爲め、相手側の態度俄然强硬となり商談成立困難となつたので、朝郵では暫く海運界の趨勢を見ることゝし購入を見合せることになつた

思案に余る朝火の惱み

契約者大會を前に當局の智慧を借る

朝鮮火災の御乱脈を以て生れた朝鮮火災が内地支店會社に切さづられて、甚大にして甚だ困難なる料率引上を持続してゐることに對し、その立場には同情されながらも東洋の非難は免れない現狀にあるが、朝鮮火災保會社經營主體は東火が預かり、協定脱退け輕々しく決定し難いことはいふまでもなく、朝火の惱みもこゝにあるが、料率引上反對を標榜してゐる協調側が最後案として議決した結果、朝火側の實現するか否かは疑問とせねばならぬ。萬一にもこれが實現する場合は朝鮮火災の特殊地位を害しく惡化し、朝鮮財界の勤勞が免れないことは明白であり、朝鮮火災としては多大の關心を持たざるを得ない。十日に開催された朝鮮火災の重役會は毎月定例のものとしてその內容については多くを語らないが、當局に立つてゐる朝鮮火災が今後如何なる態度に出るべきかについて、二時間に亘り相當愼重なる協議が遂げられたことは推測し得べきところであるが、東京各朝鮮火災社長は十二日午後京城に戻り、中央當局に交渉方を依頼した模樣であり、町總代會、實業協議會並に商工會議所の實業協議會に於て近く開催されようとしてゐる全鮮に亘る契約者大會を前にして、朝鮮火災の態度は注視の的となつてゐる

野積金利を殖銀引上げ希望

コール關係で時には自己資金に逆鞘

殖銀に於ける九日現在の米穀資金を見るに

農倉	一、九〇〇千圓
商倉	四、六九〇千圓
其他倉庫	一、七四〇千圓
組合貸付	三、四六〇千圓
計	一一、七九〇千圓

に上り、昨年十二月末に比し五百五十萬圓、一月末に比し三十萬圓を增し、逐日增加の一途を辿つてゐるが、一方大藏省預金部より受入れた米穀資金は

殖銀	七、五〇〇千圓
鮮銀	四、五〇〇
東拓	三、〇〇〇
金融組合	五、〇〇〇

合計二千萬圓で、殖銀受入れの七百五十九萬圓は農倉其外の貸付に九十一萬圓及其他は何れも自己資金を充當してゐる。而してその金利は農倉一錢、倉庫一錢五厘、野積一錢六厘、其他倉庫一錢八厘で年利計算してゐるが、最近コール市場の三分の二以上を自己資金を充當して居り、最近コールが一錢見當にまで引締るときは自己資金に對しては逆鞘となり、殖銀では保證上昇を求めてゐるので、自己資金を充當する貸出に對しては金利

小作人側の要求に會社は强硬反對

都經の新當里墾地に伴ふ小作契約解除條件

朝鮮都市經營會社の新當里墾地に伴ふ小作契約解除問題は、小作人側から解約不承諾の意思表示をしたのみで、その後會社側に對して何等の具體的交渉が行つてゐないが、小作人側では最近彫小作權を以て永小作權であると主張し、地價相當の過大な要求を唱へて居るとも觀られ、最後まで强硬な態度で、坪當り一圓乃至一圓五十錢の退耕料要求に一致する模樣である。一方會社側は之に對して內地の小作法案に於ては解約の場合一ヶ年分の小作料支給を規定してあるのに鑑み、更に時價等も加味して三ヶ年分の小作料を支給する意圖の模樣であるが、從來小作人の勝手な轉貸による權利金乃至契約目的外の加工による不當要求等に應ずれば、今後の一般市街地經營に影響するところも大きいから絕對に應ずる事は出來ないと主張してゐるが、問題は漸く重大化したばかりでなく京城の大都市計畫に關聯する一問題であるため一切の事情と經過を闡明する必要を認め東拓側から近く聲明書が公表する筈である

合計	四三八、六五〇
朝鮮自作人	八五、〇〇〇
總計	五二三、六五〇圓

堆肥品評會

受賞者決定

【咸興】咸南道農會主催咸南聯合組合主催の第二回堆肥品評會は郡單位として高地帶、北部平地帶、南部平地帶の三區に分けて出品せしめ審査中であつたが十六日これを公表するはずである

◆第一區(高地帶四ヶ郡)一等(三水郡)二等(豐山郡)三等(甲山郡)等外(長津郡)◆第二區(北部平地帶七ヶ郡)一等(北靑郡)二等(端川郡)三等(定平郡)四等(咸州郡)等外(新興郡)同(洪原郡)同(利原郡)◆第三區(南部平地帶五ヶ郡)一等(德源郡)二等(文川郡)三等(安邊郡)等外(高原郡)同(永興郡)

慶南農改低利資金

五十二萬圓割當決定

【釜山】昭和七年度における慶南農改低利資金總額は五十二萬三千六百五十圓(東拓借入八萬五千圓を含む)であつて各郡割當は九日左記の如く決定した

昌原	一七〇、〇〇〇圓
咸安	九四、〇〇〇
晋州	八〇、〇〇〇
宜寧	五〇、〇〇〇
昌寧	五〇、〇〇〇
密陽	一八、五〇〇
梁山	二〇、五〇〇
蔚山	五〇、〇〇〇
東萊	六五、〇〇〇
金海	一三、〇〇〇
統營	四九、〇〇〇
固城	三六、五〇〇
泗川	六、五〇〇
南海	二四、一〇〇
河東	二、四〇〇
山淸	一五、〇〇〇
咸陽	二、〇〇〇
居昌	二、〇〇〇
陜川	二、〇〇〇

群山の貿易

【群山】一月中の移出入貿易額は移出二百二十九萬四百五十九圓、移入百二十萬九千八百四十圓にして前年同期に比し移出二萬餘圓、移入八十八萬餘圓、計百五十萬圓を增加してゐる移出增加は米價の先高見越に依る輸移入貿易額の增加は絲、小麥粉、綿絲布等入增せ出入貿易共に物價騰貴に因由するもので何れも群山稅關支部調査に基くものである

竹島朝運社長巡察

竹島朝運社長は增田總務部長及鄕同十日仁川支店を視察して投露を行ひ十二日夜京城發釜山、馬山、大邱、群山、木浦、全州方面を巡り二十日頃歸城更に平壤から鎭南浦を巡り廿六日東上、後北鮮に新義州方面の巡察を行ふ由

鮮銀券發行高週報

自一月廿一日至二月六日

一、鮮銀券發行高	一、四〇三、一五九
平均高	二〇九、〇一八
內制限外發行高	一三、〇〇〇
正貨準備發行高	一〇〇、〇〇〇
保證準備發行高	一一三、〇〇〇
二、準備鮮銀行券	[illegible]
倫敦	[illegible]
紐育	二八〇片四分ノ一
上海	三十五弗四分ノ一
發行高	[illegible]
正貨準備	[illegible]
限外發行	[illegible]

株式(十二日)

銘柄	寄付	大引	高値	安値
朝取	[illegible]	[illegible]	[illegible]	[illegible]
同新	[illegible]	[illegible]	[illegible]	[illegible]
拓新	[illegible]	[illegible]	[illegible]	[illegible]
鐘新	[illegible]	[illegible]	[illegible]	[illegible]
大新	[illegible]	[illegible]	[illegible]	[illegible]
東新	[illegible]	[illegible]	[illegible]	[illegible]
安取	[illegible]	[illegible]	[illegible]	[illegible]

大株短期

銘柄	寄付	前引	後寄	大引
大新	[illegible]	[illegible]	[illegible]	[illegible]
鐘新	[illegible]	[illegible]	[illegible]	[illegible]
日産	[illegible]	[illegible]	[illegible]	[illegible]
東新	[illegible]	[illegible]	[illegible]	[illegible]

期米(十二日)

◎朝取仁川

限月	前場寄	前場引	後場寄	後場引
[illegible]	[illegible]	[illegible]	[illegible]	[illegible]

大阪期米

限月	前場寄	前場引	後場寄	後場引
[illegible]	[illegible]	[illegible]	[illegible]	[illegible]

大阪正米(十二日)[illegible] 一五圓七十五錢

鮮內各取

取引所	前場	後場
釜山	[illegible]	[illegible]
大邱	[illegible]	[illegible]
群山	[illegible]	[illegible]
木浦	[illegible]	[illegible]
京城	[illegible]	[illegible]
鎭南浦	[illegible]	[illegible]

現物 一九百七十四圓

市況(十二日)

◇大阪綿花 [illegible]

◇橫濱生絲 [illegible]

◇現物標準 六五〇圓

大阪砂糖 [illegible]

諸株に春色漲る

保合俄然上分岐し 國際懸念も漫性化し總選擧を題目に

前場 前日來各地の成行全く區々にして往々にして方針を立て難くさせるのみであつた折柄、寄付ひ突破する小康を見せては何ら一般の買越保證は前夜の方針を直して總選擧期待から氣配一轉强合み、東新は百六十六圓五十錢、大新七十八圓七十錢、朝新二十四圓九十錢、朝取五十五圓五十錢、拓新十七圓四十錢と依然春色を漲らし來り、取引を追つて七圓臺に飛付し引一暴二圓五十錢飛びの九圓四十錢と止め大新も八十圓丁をつけたが朝新に集中されて、拓新は七圓四十錢の地株は合観の態にて人氣は拓新利喰側賣物と有賣筋の賣りもあり稍冴の大商盛を見せて八圓三十錢と打ち止め、朝新も二十五圓棚の辯みの保合に之亦大西内を見せて五圓九十錢と止めた。いよいよ保合上岐れの機至るとの人氣に頗る底意脆りの商狀であつた

後場 前場取地の俄然保合上分岐を眺めて春色を漲らし時に地株朝新新まに人氣注れた折柄、後場も氣配頗る手堅く東新六十九圓二十錢、大新七十九圓九十錢、朝新二十五圓九十錢と寄付き、續いて地方的買物から氣配更に强硬を唱へて別欄の如く頗る底意强硬に終つた

理想買の訂正

總選擧一瞬し後を注目す

金輸出再禁止以來の相場はともかく現實よりもむしろ理想に走り過ぎた嫌ひがあつた。まづ金再禁止を前提として國內的物的の値上りと、貿易の輸出促進、輸入節約の動きに移つてゐた。之に次いで輸されたる滿蒙景氣は我が満鮮在行動の結果として滿蒙に新國家が樹立され、これによつて所謂遺産の開發資金の活用は勿論、米側其の我が國の經濟界は海外依存性を更に少い勢力圈内に於て自給經濟を確立し得るとの見

保合觀が至當

王整理の要

人氣買上げそれに大取組となつてゐる現在の買玉を如何に整理すべきか、これが現在買方の頭痛の種である、大衆買大手筋となつてゐる以上、たとへ買方に政商筋の大手があるとしてもマバラが多い以上動もすれば嫌氣から反落の懸念が存在するのである。さきの上海事變を機る國際關係のデリケートなる心懸念して一大反落を見、これが爲に玉整理は甚しく進捗されたま事は極めてかなは多くの整理未了アを残し、又絕好の押目として誘多のコバラ買を背負つてゐることは、これがため整理から相場が酸頭の値用が局限されて全く保合となつてゐる。殊に目先としては總選擧なり絹糸高から地合は何れかといへば惡化する傾向にあつて、不景氣から見た思惑筋が頑張つてゐるだけに、總選擧一瞬し後に來るものは恐るべきものではなからうと言はれてゐる

米界展望

株式は俄然上放れて再び景氣のいゝ所を見せて居るが米屋町では依然元氣がなく押目を狙つてゐる有樣である。新聞の總選擧を前にして氣が遠はず却つて居る所へ時候が秋に近づく多くの買玉がある◆之れと云ふも多宿の買手が冠つて居る所へ時候がポカ〳〵と暖くなりかけたので鵜の目鷹の目に至つたが期米には何等の反響もないのみか東京大阪の如きは却つて小弛みを報じ相場の地合は依然として軟弱である◆聞く所に依ると東京では早く

依然不勢

買腰にぶく 株高も響す氣乘薄し

前場 今朝阪地は下放れを報じたるも株式高に依る京城筋の買進みで當限二十三錢、中限二十二錢、先限二十一錢と手堅く寄付いたが阪地が株式高を無視して更に不勢を示すに至つたので買方の氣乘薄と相俟つてアトは八十九錢から連節ナリ〳〵安の八十錢と氣れなし押目待ちの買物に八十四錢と小戻して依然無味乾燥の商狀に前場を引けた

後場 前場仁川を始め各地の賞氣薄の商狀に依然不味の浮動を見せた折柄、後場も續いて一回に米二十二圓六十五錢と同調子に始まりこの邊中心の小高下の脊離相に閑散の如く止めた

買方の態度見物

今朝株式は一齊更に新高値に吹き出し保合ひ上岐れの商狀を呈するに至つたが期米には何等の反響もないのみか東京大阪の如きは却つて小弛みを報じ相場の地合は依然として軟弱である

取組高

十二月前場までに於ける當地期米取組高は一萬二百石にして內百株以上の建玉は左の通りである

[illegible]

米山の處置如何

總督府は內地米の輸出を見越しとなり先行期米の見透しの安定を缺ぐ觀あるのは當然のこととて米山の處分如何は各地に於ける事でもあり、其の方面の米山は宮島米穀界に此の未利米を引き受けてゐる等の在米にして米界の思惑筋を...いふ何よりの心痛の種である

宮島豫想相場

大養景氣から一般に好調

宮島に依る豫想相場は十一日午後七時より俄かに大養景氣を見越して一般に高値を示し午後十時目出度く終了した相場左の如し

▲株式の部

	高値	安値	平均値
大新	[illegible]	[illegible]	[illegible]
東新	[illegible]	[illegible]	[illegible]
鐘新	[illegible]	[illegible]	[illegible]

▲米の部

	高値	安値	平均値
內地米	[illegible]	[illegible]	[illegible]
朝鮮米	[illegible]	[illegible]	[illegible]

▲雜穀の部 [illegible]

實米壓迫相場

前月來相場の伸惱みが各集散市場に於ける在米の激增から頭を押へられてゐることは勿論一面には上海事變の擴大に依る世界戰爭見越しから强氣も臆病する向の多くなつた事もその一因である從つて此の相場が更に高値へスタートを切るには何等か新規材料の出現を見るまでは不可能と見る向が多いが、只都市の在米が減退につくか又は支那の事變がこのまゝ何んとか解決を見るに於いては、何所の市場も多少の需米が稀れて居る上に季節關係から買方側に强氣を生じ實米の壓迫相場を出現しないとも限らないと觀測する玄人筋も多い

反動安誘致か

金再禁後諸物價は高くなる一方で米價の如きも既に六圓以上も反撥し政府の積極政策と相俟つて前途を豫想する向多き有樣なるが之れを當面の金融狀態から見ると金再禁前に比し一般の預金は毎月減少を示し貸出金の回收は少しも出來ないと云ふ調子で各金融業者では資金に余り餘裕がない許りか上海事變の擴大に依り對外貿易の不振から財界の前途を豫想して新規の貸出しは警戒を怠らなくせる向が多い從つて如何に政府が積極的政策を行ふとしてもこの上の物價高は金融の逼迫に依り餘り多くを期待し難きものであると同時に驅り立てたる上で反動安を誘致する向もあると觀る向もある

堂島前場情報

【大阪十二日發特電】今朝場は桑名筋、松本筋、手盛め、新井は日店及び他丸橋陸從から二千五百石の投げと見られたが、又は中ノ谷、中塚前の買りに下押したが海外は押目買ひ岡山筋、石井、瀧槫筋、九州筋等も買つてゐた

京城延べ 氣配甘く

阪地安に惱む

前場 各地の觸り難き商情から依然閑散の味なき推移を示せし模樣、今朝は阪地の一轉不勢を眺めて氣配寄にす一回三末廿二六十錢と八六安に寄付き續回床器から六十八錢と反直しかへつて阪地の各地安に喜値は續かず二回には六

地方

京城 一等精白米十五圓五十錢鮮白米二十圓下タ丸キ合格玄米三等二十一圓八十錢四等二十一圓五十錢今摺玄米上二十圓十錢下十九圓十錢精米上六圓三中六錢一下五錢九

大豆 龍山一一、四〇長湍一一、五〇漣川一一、三〇鐵原一一

大邱 人氣は依然先高想ひ年ら月初め入荷待望も失はれ月末手當を期待して實急ぐも無きも各地期米のボンヤリに氣配鈍り分相み休日明けの小口買ひに止まり潔良三等廿二圓卅錢鈍り三等廿一圓九十錢見當を唱へた

釜山 休日明けの市場も小口精米筋及び庭隣筋の弗々手當ある外は大手筋依然入荷待ちの見送りに市場湧へず入港地に各地期米のボンヤリ乍ら商急ぎもの無く氣配期値と手堅く慶南殼良三等二十二圓三十錢四等二十一圓九十錢無格二十圓三十錢等外十九圓三十錢見當を唱へ二千九百十三叺の取引があつた

群山 弗々引合起擡頭せしも未だ入荷無く大手入荷待ちの風情にて入荷も濟付明けとて細り前場休日明け早らも引立ず小口取引のみにて各地期米の不味に氣配ボンヤリを唱へ丸三等二十一圓九十五錢四等二十一圓七十錢見當を唱へた

木浦 實注指無に必需筋と庭隣筋の原料買が弗々散見され入荷なく手控筋が商向ふのみにて定期は不勢、相場伸惱み角セ三等二十二圓丁、四等二十一圓五十錢唱へであつた

中小商業振興懇談

中小商業振興策に關し陣內實頭、富林商店理事、釘本商取引改善、田川物價調節の各委員長は十二日午後二時より京城商工會議所に於て懇談會を開催した

茂平次兇狀 【112】

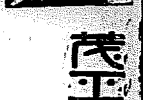

行友李風 作 / 藤井耕達 畫

奥女中(十二)

『ま、待たつせい?』

手眞似で忙がしく云ひ遮り、

『ウム、ウム、思ひ出した!』

忽然として隱居の眼前に甦り泛んだは、錏の日、雨に照り映える鉄谷の朝の日影を横に浴びて、橋を渡ると茶店の前を素通りに、ダラ〳〵登りの坂道を太平臺の方へ往き過ぎた二挺の山駕の客──淺黄縮緬のお高祖頭巾の女と、十德を着た前主頭の男の姿とでありました。

『成程、醫者だ、して見ると彼の人が、醫法の大家杉本道山かの』

『拙者もその節は、對手が頭巾を冠つてゐたものだから、誰とは首實驗もいたさなかつたが、唯今チラと乘物の中を覗いた婦女の正體?』

『塀療、貴公に何か覺えでも?』

隱居の氣勢が推けて來ます。

『サ、それが若怪、奥、容、服裝、風俗、あまりに違ひ過ぎて居るので、或は拙者の僻目──か、とも

所へ見ず知らずの婦女を使者に立てられるなぞといふ理窟はない筈だ、姫君の御病氣お見舞とあれば何にしても表向き、當家お上屋敷へ向けて立つべきだと思ふ、余りといへば輕々しい過ぎた御沙汰のやうにも考へられるが?』

マヅ縫ひの眼を以て迎へる兼郎の胸には、直ぐに拵らした邀びの上の、順序からしてお疑はしくなります。

『御兩所、ことに寄ると此奴、贋者ではござるまいか?』

『──贋者?』

『懐に此方の內兜を見透かし、錦を身に附け入り度肉交りの嫁込ませて急所の辯舌を突つかうとする工合が、度々の語りが金子と輕ばう曖昧の手かとも思はれるが?』

『如何さま、さ、さては?』

『嗄取奴、一杯喰はせ居つたかの?』

『イヤ、これは臆病見事に一本參り申した、獨處氏近頃の明察、然ら氣が註いて考へると、前後に怪しい、紐秘の合はぬ節々』

存するが、どうも他人の容許とも云へない瓜二つ、彼の婦女は宿場女郎の大莫連!』

『何、女郎だ?』

『左樣さ、日外、池邊と兩人づれ關田の驛で降り出され、利相川料理の軒先へ驅込み雨宿りをいたして居る所へ、バツテツ笠に裳を纏つて飛び込んで來たのがあの婦女』

『フーム』

『暫に到つて隱居も驚き、茶氣に取られて舌を卷くばかり。

『顔を見合はせて先方から、さも狎々しく呼しかけ、それで拙者も思ひ出した、以前、新宿の飯倉で旅館の全盛を張つてゐたが、ナニその以前は上州邊りの宿場宿の落ザッぱら、朋いて廻つた噂が者で、お蝶、然うだ、飯倉のお蝶といつた、それに間違ひない』と思ふ。

『イヤ、お蝶の名前はその昔、描者にも聞き覺えがある、何でもその後、何處かの寺院の住職を巧く落し込み、猶妻となつて納まつたとか噂に聞いてゐたが?』

と、傍から伊郷が打つ合槌。

『それが御老中の屋敷の奥勤め──些と可怪い』

『假令んば人違ひであつたにしろ、松平家ともあらうお歷々が態々な

『第一、わざ〳〵山奥の木曾に逗留いたすといふも理由ないこと、それ、小田原の旅館の醫者といひ、ウム、これ思ひ合はせて見ると、例の日下部、この一味には蔭ながら彼の絲をひくかとも考へられます。茂平次が、眞師となつて操りの糸を引くかとも考へられまするが?』

『一──否にも、あれ限り消息を晦まし居つた、寺侍多門小八郎と遊藝の小娘──』

『茶店で聞いた獵人の話』

『それだ、正しくそれに極まつた』

『チエ、ツ、擦い女奴、然らうと氣注かばムザ〳〵と無事に歸すではなかつたに、殘念!』

地團駄踏んで口惜がる新之丞。

『ナアニ、まだ取逃したといふではない、明後日といふ約束の日がある、イザこの上は潔く、目に物見せて懲しめるばかり』

『ヤ、マヅ何よりも素性が知れて一と安心』

心持。

四人は恰も、夜の明けたやうな氣持。

默居が聞くと、隱居の口から、

『酒、酒、改めて酒にしよう!』

座敷が急に浮き上つて、烈しく手が鳴る。笑ひ聲が溢れる。

【皇紀二千五百九十二年】 昭和七年二月十三日 THE KEIJO NIPPO （土曜日） （明治卅九年八月十日第三種郵便物認可） 第八千六百九十六號

京城日報

朝刊 本紙朝夕共十二頁

元帥 閑院參謀總長宮殿下
台覽の光榮に浴す

ドクトル・フキロリチエ 上田恭輔 新著

滿蒙の善後策を 日華兩國民に語る

滿蒙の權益を世界に教ふる書

世界の駄々ッ子支那と認識不足の列國を相手に當然過ぎる滿蒙の權益を爭ふこと約半歳、干戈漸く戢り事態は其善後策に入らんとす。本書の著者上田恭輔氏は滿鐵の創業以來其樞機に參じ滿蒙の實際に通曉せる事當代の第一人者なり。時局を既し憂國の至誠東亞の平和の爲に默する能はず、日本の滿蒙に於ける權益の由來より複雜錯綜せる經緯を說明して現在に及ぶ。加之荒涼たる滿鐵創業當時の珍貴なる寫眞と燦爛たる現在の文化鄕との寫眞を對照して掲げ努力の成果を事實に於て之を證す。一方世界の趨勢より東亞に於ける日華の共存共榮を說き深く支那當局及び國民に與ふる善後策數千言。これ單に日華兩國民に示すのみならず列國の當局者に示し如何に日本の權益の當然なるかを敎へんとするものである。

四六判兩入 四二〇頁 寫眞二十面 地圖一枚 定價壹圓參拾錢 送料金六錢

林奉天總領事序 杉本文雄著

滿洲とはどんな處か

今日「滿洲とはどんな處」かと質問されて即座に答へ得る者は多くあるまい。從來我々は漫然と他人の言に左右され基礎なき討論に耽つてゐた。今やかゝる無意味な論を續行する場合でない。滿洲の眞相を根本的に究め確たる事實に基き冷靜なる判斷を下すべき時機は到つた。本書は國民の滿洲に關する知識の豐富なるを期し斷然の事情を詳細明快に說述す。都市、産物、風俗、馬賊、苦力等我國に密接不離なる關係を判然せしむ。時局を知る國民常識讀本である。

（四六判三二〇頁 寫眞版五十八圖） 定價金壹圓九拾錢 送料金十錢

昭和七年版 綜合出版年鑑

圖書研究會編 水谷仲吉 裝幀 （菊判千百頁 本總製函入） 定價壹圓五拾錢 送料金二十二錢

讀書界唯一完璧の寶典!!

四大特色

一、昭和六年度に內務省へ出版届を添へて納本された新刊書籍總計壹萬四千餘冊の總目錄である。
二、一冊毎に定價頁數は勿論、必要なる發行所には町村名番地を詳記し更に著者或は發行者よりの直接問合を求めて調査の正確を期したもの。
三、官公私版、寶品、非賣品の悉くを漏れなく綜合した類別總目錄の外に一般書店の販賣する主なる書籍約四千三百冊を選んで「著者別新刊目錄」及び「書店別名著目錄」を加へた
四、主力を新刊書目錄の作成に注いだのみならず日支歐米の新聞雜誌一覽に、法規に、興業に各種の著作關係者名簿、出版元一覽、特に讀書出版界年誌に、彙報に、批評に、明朗的な新味と詳密さに於て他書の比に非ず。

內容書目
イ、新刊書總年報
ロ、著者別新刊目錄
ハ、書店別名著目錄
ニ、內外新聞雜誌總覽
ホ、昭和六年誌彙報
ヘ、出版關係法規
ト、著者書店名簿

發兌 東京日本橋 振替一三三七五番 京城本町 振替二五七三番 大阪屋號 （同店）旅順 大連 奉天

東洋第一

花王石鹸

清淨へ！清淨へ！

美と健康は清淨より

清淨奉仕四十有餘年品質の向上と御使用者本位の價格とに只管精進して參りました花王石鹸は日々撓まぬ研究と努力を勵んでをります御愛用を願ひます

純粹度九九・四％

石鹸を作るには石鹸として不必要なものを極度まで少くすることが技術なのでございます 花王石鹸が不斷の研究を基に 原料を精選し工程の嚴密な管理と檢査を經て 純粹度九割九分四厘を示すことに成功したことは 日本石鹸工業の世界的誇であります

正價一個十錢

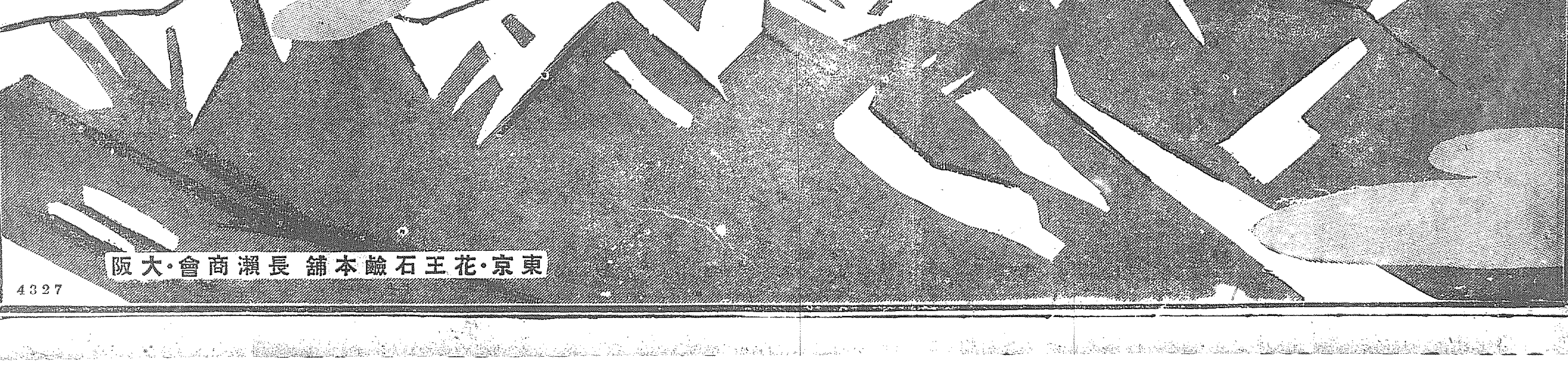

東京・花王石鹸本舗 長瀨商會・大阪

4327

休戰中

不法にも發砲 租界燒打を企つ

約束の時間延長申込みを 野村司令官一蹴す

【上海十二日發至急報】支那側は英、米總領事を介して午前十一時、約束の休戰時間の正午までに非戰鬪員を救出するとは困難であるから、午後七時まで休戰時間を延長したいと申込んで來たが、野村司令官はこれが延長は却つて事態を惡化するものであり、且休戰時間內に支那側が發砲した以上、その誠意を認め難いと拒絕した。なほ休戰時間を過ぐるや閘北方面の敵は戰鬪準備を開始し、午後一時半我陣地に砲擊を加へてきたので、我戰鬪機、偵察機一機は一時五十分出動目下敵陣偵察中であるが、我軍は事情に鑑み午後二時に至るも、砲戰交戰を避け自重してゐる。然し支那側は本日午前の休戰を利用し戰線を延長整理し、便衣隊を租界に送り各所に放火し、虹口一帶の邦人居住區域を燒き拂はんと計畫してゐたこと發覺し、我軍は非常に激昂してゐる

避難者で大混亂

【上海十二日發電】十二日午前八時から休戰といふに支那軍は寶興路、三義里方面から我陣地に向いて時々小銃を亂射してゐる。支那軍は自國民救出のための休戰ですらこの不信行爲を續返してゐるが、我軍は只々沈默を守つてゐる。休戰時間に入ると共に虬江路陣地からメソヂスト敎會關係の外人十七名が閘北へ入り込み目下救出に努めてゐるが、避難外交人は我先きにと家財道具を持出しトラツク、自動車を繰出し北四川路筋を始め虹口一帶は大混亂を極め、一方閘北から南市へ通ずる中山路方面も潮來の避難民が引切りなしに南市へ南市へと續いてゐるが、亂汗路を視察した陸軍部員巡察部は支那の不信行爲を憤慨して、約束された休戰時間に入るや否や一分も經たない內に支那陣地から發砲したが日本軍は應じなかつたと語つた。なほ救出班は正午までに約五千人を英租界に救出した

敵より火蓋を切る わが軍も直ちに應戰

【上海十二日發電】敵は午後二時十五分に至り野砲を以つて我が警備線に攻擊の火蓋を切つたので、我軍も直ちに砲門を開き應戰した

停戰調停の前に

支那軍が租界を脅威せぬ線まで撤退を必要とする

重光公使が意思表明

【上海十二日發電】英公使は十二日午後一時、佛公使は午後三時半重光公使を訪ひ、約一時間づゝ會見停戰交涉の可能性につき懇談したが、重光公使は支那軍が租界を脅威せざる線まで撤退せば喜んで調停に應ずべしとの意思を表明したと傳聞する。米公使ジヨンソン氏は十三日朝重光公使を訪問の筈

停戰調停に英公使動く

【上海十二日發電】英公使は午後六時停戰調停のため吳鐵城、顧維鈞等と會見午後九時米佛兩公使と共に英總領事館で前記吳鐵城等と協議した

我軍勇敢に敵前渡河 吳淞西に肉迫

【吳淞十二日發電】我左翼部隊は午前十一時前進を開始、午後四時吳淞の西約二キロの地點で敵前渡河をなしクリークを越へ、午後六時我左翼部隊は吳淞西一キロ牛欄宅、金家祠堂を占領した。なほ本日の戰ひで三輪軍曹以下四名負傷した

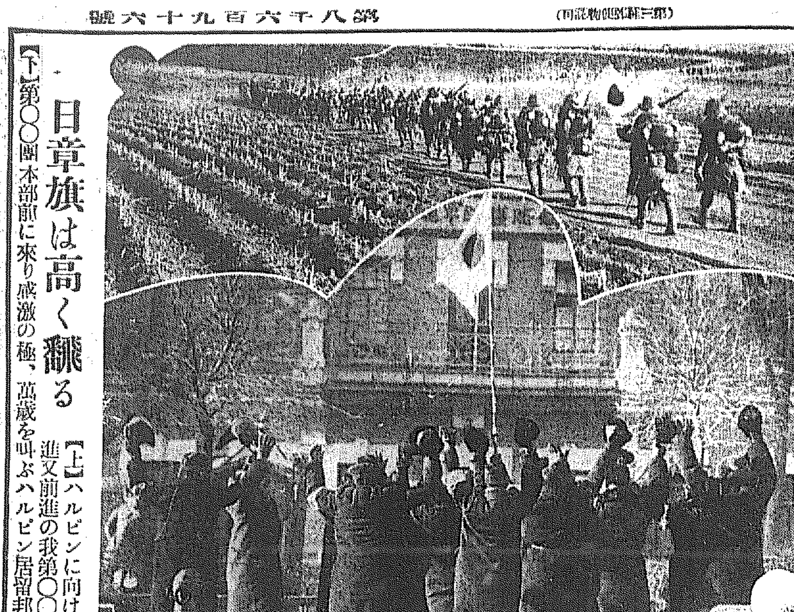

日章旗は高く飜る

【上】ハルビンに向け前進又前進の我第〇〇團【下】第〇〇團本部前に來り感激の極、萬歲を叫ぶハルビン居留邦人

哀愁をこめて

【上】十日若槻總裁邸に於て井上前選擧委員長の手で發表された民政黨の選擧對策根本建直しを行ふ、右から堀內、小泉、川崎、田中、鶴地本、若槻、町田の諸氏【下】女子大學々生の井上邸弔問

官吏の俸給復活か

物價高に樞府方面で同情 政府も乘氣となる

【東京電話】官吏の俸給については若槻內閣當時物價低落を理由に百圓以上の官吏の減俸を斷行したが、最近犬養內閣に依り金輸出が禁止され物價指數は若槻內閣當時に比し約三割方昂騰して官吏の打擊多く、一方貴衆兩院の歲費が減額されないのは不公平であるから當然官吏の俸給を減額前の俸給に復活すべしといふ意見有力となりつゝあり殊に樞府、上院に在る貴人には遠からず俸給を復活すべしとの說が主張されてゐるが、これに對し閣僚及與黨幹部にも同意見多く選擧後閣議で決定し、臨時議會に提出するものと見られてゐる

聯盟 緊急總會召集を支那代表斷念す

【ゼネヴア十二日發至急報】聯盟規約第十五條第九項に依り日支紛爭處理の爲聯盟緊急總會召集を要求せんとしてゐた支那代表部は十一日夜深更に至り緊急總會召集を要請せざるに決定した

丁軍の損害

戰死 千八百
負傷 約二千

【ハルビン十二日發電】第〇〇師司令部發表＝ハルビン郊外に於ける雙城堡附近の戰鬪に於て丁超麾下李杜軍の損害は各隊の報告を綜合するに戰死一千八百(內一ケ聯隊全滅を含む)負傷者約二千に上つてゐる

三國代表の軍縮方針

十二日も引續いて本會議で開陳さる

スペイン 武器彈藥の國際的管理

【ゼネヴア十二日發電】一般軍縮會議は十二日午前十時本會議開催、前日に引續き各國代表の基本的軍縮方針開陳を續けた。先づスペイン代表ルイス・ツルエタ外相は陸海空軍の制限に關し左の諸項の實行を提議した

一、潛水艦の關係を一千噸以下としてその航續範圍をも制限すること
一、戰鬪艦は噸數一萬噸、備砲口徑二百三ミリメートル以下に制限すること
一、商船に大砲裝備その他軍事用に改造することを禁ずること
一、軍事飛行の禁止
一、非軍事飛行の國際化
一、行使武器、彈藥製造の國際的管理
一、純粹に侵略的なる武器の廢止

チエツコ 佛國代表の提案に贊成

スペイン代表の演說に次ぎチエツコスロヴアキア外相ベネシユ博士は左の如くチエツコの軍縮に對する態度を演說した

チエツコは佛代表タルジユ氏の提案を受諾すべき用意を有す、一定の戰爭手段禁止には之に對する補助的制裁組織を確保せしめなければならぬ、これを條件としてチエツコは左の如き戰爭手段の禁止を提議する

一、化學的、細菌學的戰爭手段
一、非戰鬪員市民特に交戰國首府の市民に對する空中爆擊

此の外チエツコは實戰鬪員數、一般軍備及武器製造及取引に對する監督等に同意の用意を有す又陸海軍備縮の對策起草の爲め條約案を受諾するものである

と述べ最後に極東の戰鬪狀態で各國の不安增大し、國際組織に對する信頼の缺如に遺憾の意を表した

デンマルク 侵略的武器廢止を望む

次いでデンマルク代表ミユンヒ外相起つて自國の軍縮政策を說明して、先づ佛國の國際警察軍設置案の實行不可能なるを斷じ、但し國際空軍設置の可能性は之を容認する旨を述べ更に曰く

旣に重要各國全部が侵略的武器廢止につき事實上意見一致を見たるは注目に値する、今や近代

便衣隊狩り

警備區域に潜入の 各所でピストル騷ぎ

【上海十二日發電】わが軍は北停車場西方に約二個中隊の敵塹壕を構築し居るを發見、我軍は午後二時より砲擊を開始し同三時半殆んど全部潰滅したが、休戰中に閘北から虹口に入り込んだ支那避難民は午後四時頃より我軍警備區域內各所でピストル騷ぎを起し、我軍は午後四時半から便衣隊狩りを始めた。なほ敵は今朝吳淞西郊外の永安紡績工場に放火したが、午後六時に至るも盛んに燃えてゐる

支那兵五千出動

一部は既に出發す

【東京電話】上海陸軍省着電＝南京省より約五千の支那兵上海に出動することに決定し一部は既に出發したと

爆彈倉庫を砲擊粉碎

吳淞鎭の敵に我軍の復讐戰

【吳淞十二日發電】十二日午前八時過ぎ吳淞鎭の敵は我砲臺に對し機關銃の猛射を浴びせ我兵二名負傷したが、我砲隊は直ちに復讐砲擊をなし敵の吳淞爆彈倉庫を粉碎した。爆聲大に沖し吳淞を震撼して完全に報復の目的を達した上我軍は退ぐる敵を追擊猛射し大損害を與へた

支那婦女子二千名救出

兩軍戰線間から

【上海十二日發電】閘北一帶の日支兩軍戰線の間に殘存する支那婦女子の救出作業は十二日午前七時から始つて十一時頃に至り終了したが、その數二千名に達した。なほ僅に燒け殘つてゐる廣東街一帶には、この銃火の巷から引揚げに背せず、殘る者數十名カトリツク尼僧に依り救出され兩手に持ちきれぬ程の荷物を提げた老人女子供は硝煙彈雨に斃れる屍の中をよぼよぼと歩いて、我戰線から敵の塹壕線の方に通る姿は流石に哀れであつた

佛軍上海へ

步兵二ケ中隊

【東京電話】陸軍省着電＝天津駐屯の佛國軍中步兵二ケ中隊及北平駐屯軍中步兵一中隊は十一日太沽出發上海に向ふ

山西五ケ師抗日軍編成

閻が第一線に

【北平十二日發電】太原よりの電報に依れば山西軍は五個師を以て抗日軍を編成し閻錫山が第一線に立つべしといはれてゐる。山西軍は手榴彈戰が得意にて廣東派から極力要請せる結果であると

錦州で行政會議

縣知事より我軍の治安維持に感謝す

【錦州十二日發電】錦州地方治安維持會議の爲め錦州知事谷金聲は十二日午前十一時より錦州キリスト敎青年會館に於いて錦州地方行政會議を開催、參會せるもの錦州縣下の各區村長公安局長各分局長百六十名の多きに上り、我方より〇〇聯長代理森參謀長以下參會知事は今日迄の縣政府の行政經過を述べ我が軍の治安維持に對し感謝と敬意の辭を述べ、森參謀長より挨拶あり午後一時會議終り、午後四時から大興舘で宴が開かれたが〇〇聯長以下日支要人六十餘名參會極めて盛大であつた。なほ會議は十二、十三、十四の三日に亘り開催される豫定である

全國立候補 黨派別 —十二日現在—

政友會	三五八
民政黨	二七七
社民黨	一五
大衆黨	一三
革新クラブ	三
安達派	一二
中立其他	三五
計	七一三

支那一流の逆宣傳

南京に我飛機

【上海十二日發電】南京海軍司令部は本日午後四時我飛行機一機南京上空に飛行をなせるを發見機關銃で射擊したと出鱈目を發表したが、艦隊司令部は我飛行機は南京方面に飛行したこと絕對なしと

支那側戰勝すと否定してゐる

【東京電話】海軍省着電＝支那新聞は支那側戰勝すと逆宣傳を爲すため毎日的虛僞の諸現はれ頗る騷動的に報じて、同國人に投石するもの等あり、浦頭、黃江の二圖鑑は對日戰備のため十二日來消燈し出入船舶は午前七時から午後五時までに限られてゐる

建設を急ぐ ＝大中王國＝

政體は立憲王政 支那各團體活氣を呈す

【奉天十一日電報】滿蒙三千萬民衆の要望する新國家建設運動は、豫定月明けの本月四日より俄然活氣を呈し、奉天、吉林を初め各地の支那側各團體は今朝より各所に協議會を開き、滿蒙今後の政體組織に就き研究を重ねてゐるが、ここ二四日中に長春に於て開催の運びとなる統一會議に要望する筈で新國家成立は今や日限の問題になつて來た。而して支那側各團體間には『新國家の政體は立憲王政とすべし』『名稱は大中王國と決定すべし』との聲が高い

日本も贊成

列國の理解裡に建設準備進捗

【奉天發電】滿洲事變發生以來疑惑の目を以て日本軍の行動を見てゐた米國は最近に至り漸く日本の正當な態度を是認し現在の方針に許に日本が今後滿蒙において行動するにおいては何等疑惑心を差挾む余地なきを悟り、最近在奉天米國總領事に對しても右の旨本國政府より通牒あつた。これは米國今注目されてゐるが、一方東支鐵道後の對滿蒙方針を示すものとして自國權益の喪失を極度に恐れてゐたソヴエット聯邦國もハルビン入城後何等紛擾の徵候せられたものなく茲に日本と協調して滿蒙の發展を期せんとする態度に出て來た英國又米國に從つて日本の行動是認の態度に出で、以來滿蒙に對し投げられてゐた世界列國の色眼鏡的疑惑は始めて滿蒙に於ける日本の今後の行動是認の理解ある態度に變り、滿蒙三千萬民衆の翹望する新國家は此の列國の理解ある雰圍氣の中に呱々の聲を擧ぐべく準備を急ぎつゝあり我國も世界の理想的滿蒙新國家の建設には雙手を擧げて贊成するものと見らるゝに至つた

滿洲事件費支辨 緊急勅令案可決

樞府審査委員會で 將來も財源は公債

【東京電話】樞府は十二日午後一時滿洲事件に關する經費支辨緊急勅令案審査委員會を開き政府からは犬養首相、芳澤外相、荒木陸相、大角海相、黑田大藏次官、島田法制局長官以下關係官出席、黑田大藏次官より勅令案を說明、芳澤外相よりも說明の後原、水町兩顧問より

一、滿蒙に關する方策
二、七年度分經費
三、七年度分も公債に依るか

と質し芳澤外相より

滿蒙の根本問題は治安維持と權益保持に在り目下なほ考慮中であるが具體的方策に就いては今直ちに言明し難い

黑田大藏次官より

將來の財源も公債に依る方針である

と答へ倉富顧問官重ねて帝國政府の滿蒙問題に對する方策及根本方針を問ひ、芳澤外相これに答へ午後二時四十七分政府側退席の上原案を可決し、同三時十分散會した。なほ同案は十五日樞府本會議で可決の筈

國民協會活躍

出張所準備と慰問に滿洲へ

國民協會では豫て計畫中の滿洲出張所設置準備を兼ねて關東軍に對し慰問をなすべく約一ケ月間の豫定で同會長李炳烈及び趙務金議用兩氏を派遣することに決し兩氏は來る十四日午後十時二十分京城驛發にて出發する豫定

便衣隊に射殺さる

營兵勤務中

【ハルビン十二日發電】今朝六時半步兵第二十九聯隊第一中隊一等兵渡邊顯藏氏(福島縣田村郡町山根村出身)は一中隊營兵勤務中、便衣隊に狙擊され下腹部に貫通銃創を受けたが、直ちに日本病院で手當を受けたが、同八時四十分絕命した

總督府辭令(東京)

陞敍高等官二等 木府事務官 張間源四郞
咸北參與官 李胤榮
道事務官 西武公美
陞敍高等官一等 全北參與官 朴容九
道事務官 堀野宏
同 道事務官 泉崎三郞
同 松崎國吉
細井友之助
勤務甘を以て待遇せらる(各通)

會

◇石田千太郎氏の講演 文部省の國民社會教育局長の斡旋で來鮮した健康社の石田千太郎氏は十二日入城し午後一時から二時まで京城道巡査教習所で、また同三時から四時まで總督府の各官衙職員に於て『御仰の本義に就て』と題する講演を試み各官一同に深き感激を與へた、因に同氏は同夕講演のため平北南方面に向つたが、近く再び入城する筈である

◇道府珠算大會 京畿公立商業學校では十二日午後一時から第十二回珠算競技大會を開催する

◇京城府第一教育部會觀談會 十三日午後二時府廳內會議室に於て七年度豫算打合せる筈

人

◇市村秀志氏(京畿附屬小學校主事) 滿米學事視察のため十二日午後九時出發

◇劉承復氏(府會議員) 十二日夜慶北地方へ

◇渡邊顯藏氏(朝鮮銀理事) 總會列席のため十五日午前八時五十分入京の筈

◇佐々木タチ子女史 本府司計課勤務的野彦氏夫人チヨ子女史十一日死去、葬儀は十二日午後四時半本町二丁目西本願寺教院に於て執行

南山蛙

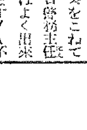

◇…朝鮮中の惡事を一手に受け、火は放火、盜は強盜、殺人、強盜、放火、小は竊盜、スリを快刀亂麻の如く解決して行く鮮やかな御手並を見せる鍾路署司法主任梅田さんを漫畫に描くと左の如しだが、當の梅田さんは大の不平『俺はこんな山賊の様な面構へでないよ』と默々をこねて山口警務主任に訴へたが『いや是はよく出來てゐる』と言はれてますます不平こんどは記者諸に同情を求めたので『これは鬼にも角がある』と言ふ所を描いたので、ほんとうのあなたは少し優しい心の持主ですよ』と同情はされたものゝ『も少しやさしい顔の持主』といはれなかつたので、梅田さんの不平は依然おさまらない…

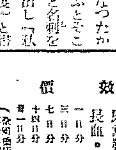

◇…錦州入城といふ歷史的な日があつて間もなく、記者がいよいよ錦州を去るに當つて宇師團長をたづね『與さんに閣下の御健康を傳達しませう』と述べると、あのにが虫をつぶしたやうな顏がパツと明るくなつたかと思ふとそこそこと名刺をとり出し『私は健康にて御安心を乞下度』と書いて記者に託して『京城に歸つたらみんなによろしく傳へてくれ』とわざわざ門まで見送つてくれたものだが、笑を忘れて生れて來たやうな將軍が與さんを語り、朗らかな笑ひを門にまで運んで京城人士によろしくと述べたその瞬間、流石の將軍も心からしんみりとしたやうだつた……

婦人病治療の正道はこれ！
—世界に比類なき三百年來の婦人常備藥—

◇御婦人の體質は 一般に男子に比して纖弱である上に出産といふ大任を引受けてゐられるので病氣も複雜で陽氣の變り目等に變調を來し易いものであります

◇婦人病の症狀は かゝる複雜な體質の關係上誠に千差萬別で、ある一部の障害に止まらず必らず身體の各部に關聯して種々の病氣を引起します

例へば月經困難なれば、頭重く、腰や下腹が痛み、食慾が不振となり、便秘を伴ひ、氣分が勝れず、安眠が出來ない等各種の症狀を呈します

◇婦人病の治療は

喜谷實母散

初期の中に無理をせず適當な藥を選んでお手當をなさるのが最も大切でありますが、部分的治療は却て病氣を長引かせること多く良好な結果は得がたいもので御座います。これには複雜な效能を有し又長く連用しても危險のない和漢藥をお用ゐになるのが最も適當して居ります

◇喜谷實母散は 婦人病一般に對し極めて自然且合理的な治療作用を有する理想的和漢藥で御座います。しかも三百年來變劑を續けて幾百萬の婦人方から感謝と支持を受けてゐる最も信用ある婦人藥であります。從つて婦人病に本劑を御用ゐになることは最も簡明安全なしかも正しい方法であると信じます

特效 頭痛・目眩・足腰の冷え・月經不順・經期下腹痛み・尿意頻繁・大便不通・ヒステリー・不眠症・こしけ・長血・子宮病・つわり・浮腫・血脚氣・產前產後等

價 一日分 二十錢 / 三日分 五十錢 / 七日分 一圓十錢 / 十四日分 二圓十錢 / 廿一日分 四圓五十錢

本舖 東京・京橋・一丁目 喜谷市郎右衛門商店

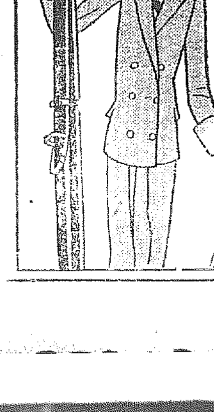

社說

選擧は水物

◇政友、民政のどちらが勝つか、といふことは恐らく、全日本の興味の中心であらう。世界でも民間でも、話の種の盡きた際には必ず話題にのぼる問題であらう。政友の勝つのを祈つてゐるものがある。民政の勝つのを願ふてゐるものがある。觀戰ファンの多い方が勝つて然るべきではあるが、さて、選擧は水物である。

◇政友會に近いもの、若くは政友會員の觀測に從へば、むろん政友會が勝つと斷定する。逆に民政黨員若くは之にゆかりのものに問へばヒヨッとすると擔れ擔れで、政民の差は餘りあるまい、といふ。無產陣營の風向きは甚だ惡く、其陣營內から非常な大成功をおさめて先づ十五、六名、ひよつとすると七、八名、內輪揉の噛み合ひ例の通りとしたら、二、三名になつて仕舞ふかも知れぬとの聲が聞える。頗る正直であり率直である。無產陣營が前回に比して大いに振ふといふ者は先づ見當らない。

◇軍部と提携した現內閣の硬外交は、國民の總意に好く反映するに相違ない。國民の意嚮は不景氣と生活難に惱まされながらも、外交問題に相當の關心を持ち、時を張つて、其の傷息振く、當選確實である。中間景氣かも知れぬが、前內閣當時より持直してゐる。それに我々內閣の選擧である。誰れが誰へても、野黨より選擧戰も順當であるべき筈である。加ふるに、國民の政治的訓練は政府黨を選切るほどに出來上つてはゐない。讀賣選擧委員であらうと、今の政友會に歩のあるのは當然である。

◇民政黨は野黨であることを別に不損ともしまい。十年野黨時代を續けた經驗の持主である。しかし內部の後をうけて、井上前藏相の死である。換言すれば選擧出金庫の紛失である。打擊に相違ない。安達、富田兩君の黨外にあるのも打擊である。政府の積極政策の掛け聲と臨村の之に對する共鳴も大きな悲觀材料である。次の當選と黨內統制の中心の缺けてゐるのも痛手である。民政黨內にも、まだく一騎打ちの闘將は相當にゐるが、鋼鐵を下すべき總參謀がゐない。町田、江木兩君の天下であるにしても、一人は老い、一人は病む、とあつては頼母しくない。しかし、一切の理由を超越して、人間の良心が、日本の國民性が、井上前藏相の死に對する同情として、選擧に異變を現はすかも知れない。井上君がやられて民政黨も困るだらう、といふ一種の同情心のに對する同情は、選擧そのものだけに即して考へると、民政黨にとつて樂觀材料である。因て生れる手當ひを致ふて同情するあるかも知れない。

◇一選擧區內について候補してもあの人は危ない、あぶないと噂されると、時に其の人は最高點で當選する、投票が期せずして集るからである。あの人は大丈夫當選確實と囃し立てられると、相當有望な人物が、時に意外に落ちて情い敗をまる、それならといふので必死運動を試みてゐる他の候補者に向つて投票が流れ去るからである。水物とされる選擧の機微が其處に見出される。

◇無產中立派の雜色軍を除いて、政民相半ばするであらうとの觀測がある。玄人筋に動いてゐる觀測である。數は多くないかも知れぬが政友會が勝つであらうといふ觀方がある。筆者などは其の組の一人である。政友大いに勝つといふ者、民政必ず勝つといふ觀測も探したらあらうが、其の數は尠ないと思ふ。いづれにしても全部の觀測が、豫想見込みに過ぎない。口角泡を飛ばして爭ふたところが、どうにも結はあかぬ問題である。二月二十日が解決する事柄であつて、逃げ口上ではないが依然として選擧は水物である。

在滿同胞

保護誘掖策

本府で愼重に研究

滿蒙新國家成立を待つて 對策樹立案を作成

滿洲事變も昨東のハルビン入城、匪賊の掃蕩により先づ終局を見る段取となつたので、滿蒙新國家の擧國一致で新國家の實現を見る日が近きにありと豫想されるが、これと共に在滿鮮人の保護問題に就き、在滿朝鮮同胞の保護誘掖策につき各方面では頻りに研究が進められてゐる。即ち軍部側に中央政府でもそれぞれ對策につき愼重研究を重ねてゐる模樣であるが更に鮮內に於ける民間に於ても滿蒙問題後援會の設立を見過日代表を東京に派して陳情、外務陸軍當局に對し今後に於ける根本的保護問題に就き陳情をなすあり、又東拓を中心とする移民會社の設立案等もある模樣で新國家と在滿同胞問題は密接不離な關係にあるだけに最近の重大問題として觀慮を集められてゐるものである。同保護問題については勿論本府當局に於ても愼重なる調査研究を重ねてゐる譯で現に外事課を中心に各局部より委員を擧げて滿蒙經濟、農業、移民その他各方面から研究を重ねてゐるが以上各方面に於ける同胞保護誘掖は何と言つても現狀に於ては準備的研究に過ぎずこれが眞に具體的研究に對策の樹立はいよく新國家が實現して決定される筈である。即ち現在の狀態に於ては新國家の內容が未定であり從つて新國家內に在住することになる在滿鮮同胞の保護事も決定に至らぬことは當然であるが現在各方面よりの保護策を綜合するに治安、衞生その他について更に徹底を期すると共に最も重要なる彼等在住同胞の生活に就ては先づ一戸當り約三町歩程度の土地を與へて云、四百戸を限度とする集團的農業を行はしめ、集團には各自警團を組織し匪賊に對する安全を圖らしめんとするにあるもの丶如くである。なほ本府に於ける鮮農の保護策については關係局が協商して居り湯村農務課長等は大風呂敷に一種の文献を得て研究を重ねてゐる狀態で總督の對策樹立案作成に關する下命のあり次第いつでも立案し得る模樣で今や滿を持して命令一下を待つてゐる狀態である

噴泉

●十五字詰五十行以內●原稿に住所姓名明記の事、但紙上匿名は隨意●原稿は社內(噴泉)係へ●採否は係へ一任の事●原稿は返戻せず

認識不足の仕業

…井上前藏相の兇變…

總選擧を目前に控へて民政黨の選擧委員長井上前藏相は兇手に斃れた、政界の大物として、民政黨の大黑柱として自他共に許してゐた井上氏の死が政界殊に民政黨に與へた衝撃は、蓋し想像以上であらう。井上氏の人格手腕乃至識見について、世間では生前色々に批評してゐたが、井上氏は濱口內閣の組閣前後歷代內閣の難關とされてゐた金解禁を斷行して、わが國の財界を根本的に立直すため、私經濟の大緊縮を敢行したのは、事勿れ政治家の橫行する現代の政界にあつては賞る偉とするに足り、彼ほど信念の命ずるまゝ斷々乎として所信に邁進した政治家は少いと思ふ。然るに突如兇徒の凶手にかゝつた、濱口氏…と與に…せて實に悲痛の感なきを得ない。日本は暗殺國として世界に響き亘つてゐるといはれるが、今回の井上氏の場合を見ても日本國民位政治と政治家に對して認識の不足してゐるものはないと思ふ。今回もこれであつた。そこで私は思ふ認識不足から來るこの種の不法行爲が繰り返されるといふとは、一面から見れば、日本國民が信念と勇氣を持つ政治と政治家を否認し、事勿れ主義の政治と政治家を容認するとで、まことに慨嘆に堪へぬ。私は井上氏の死を悼み、原氏、濱口氏のことをも回想しつゝ國民に猛省を促したい(KS生)

營林署長會議

十二日から本府に開催 總督總監以下列席

營林署長打合會は既報の如く十二日より十九日まで一週間に亘り渡邊山林部長統裁の下に本府第二會議室に開催されるが、十二日の第一回は總督、總監以下關係局課の職員列席午前十時總督の訓示に次いで諮問事項答申あつて正午休憩に午後一時より渡邊山林部長の訓示、諮問事項の答申あつて午後四時散會した

今回の營林署長會議に列席した署長は全鮮十九營林署中、非伐に關係ある九營林署長である

十二日より開催の營林署長打合會議に於ける指示事項及び注意事項は次の如し

指示事項

一、國有林野保護組合の指導に關する件
二、火田目耕取締の實行に關する件
三、經費節約に關する件
四、特種用材伐出に關する件
五、作業人夫使役に關する件
六、伐木調査方法の改善に關する件
七、造林豫定地の撰定に關する件
八、造林從事林業夫の指導教養に關する件

注意事項

一、保護命令ある國有林野を道に引繼く場合の取扱に關する件
二、個人補助料支給に關する件
三、官行斫伐及製材事業に關する件
四、森林土木工事に關する件
五、林產物處分に關する件
六、林產物處分跡地檢査勵行に關する件
七、事業報告提出期日勵行に關する件
八、國有林野の要存置除外に關する件
九、造林用種子採取に關する件
十、造林及築設の整理簿に關する件
十一、造林事業に關する件

總督の訓辭

十二日の營林署長打合會議第一日に於ける宇垣總督の訓示は次の通りである

國有林經營の重責を荷へる各位の打合會に臨み親しく當下諸般の事情を聽取し併せて所懷を陳ぶるの機會を得たるを欣幸とする惟ふに國有林の經營は國土の保安を主たる目的と爲し他面林產物供給の事業を營むものなるを以て常に此の兩方面の均衡調和を念とし一定の施業方針に從つて植伐の適正を期し以て林相を永久に保續せんことを期せざるべからず

今次會議の眼目たる官行斫伐事業は本府財政計畫上極めて重要なる地位を占むるものなるが今次の結果生產費は年を逐うて減少の趨勢を示しつゝありと雖ど財界の不況と外材の壓迫とに依り木材價格は未曾有の低落を告げ若しこの情勢を以て推移せば或は遂に收支の均衡を失するに至るなきを保せずこの難局を打開せんこと固より容易の業に非ずと雖も事業の局に當る者は此の際特に力を能率の增進と生產費の低下に致すと共に造林方面に於ても經營費の低減、造林方法の改善に意を留め以て當面の難局に善處し國有林經營の目的を達成せんことに努むべし

昭和七年二月十二日 朝鮮總督 宇垣一成

上三峯、潼關鎭 工事入札

龍山本局に申請 淸津出張所から

【淸津發】朝鮮鐵道局と滿鐵の兩社が大局線の連絡に著手し、從つて國境圖們東西兩線の連絡は一段と重要性を帶び來つたので、鐵道局淸津出張所では圖們西部線の上三峯、潼關鎭間の十七キロ二百三十二メートルの工事を三區に分割して入札に附することと成り、一月十九日上申總督を龍山本局に申請中、本月十九日頃までは右の認可指令到達すべく左すれば來る二十日頃までに入札に附せられるであらう

兵頭水產課長 十九日頃歸城

目下咸北方面に出張中の本府兵頭水產課長は鰤漁問題の實際を視察すると共に將來の對滿對支水產物輸移出に就き道當局及び水產業者と協議を遂げ十九日頃歸城の豫定

□上海戰亂寫眞□ 我が最左翼の部隊花園街に進擊(九日撮影)

事務官級大異動

愈よけふ發表か

新進事務官拔擢で 半島官界に淸新の氣注入されん

既報の如く目睫の近きに迫つた事務官級の大異動は本府、外局、地方廳の人々に一大衝動を與へてゐるが昨十二日の閣議においては陞敍昇級する一部奏任官の決定を見る筈で全般的に亘る退官、進出の大異動發表は今十三日又は十五日の月曜日位になるものと見られてゐる。今回異動の眼目は古參奏任官即ち三等官が陞等或は昇級して勇退し新進の事務官に進路を開くことになる筈で大體的に見て地方廳の古參部長級が整理されこれに伴つて本府並に外局の新進事務官級十數名が拔擢榮進するものと見られてゐる。かくて多年停滯してゐた平事務官級の勢々たる進出慾が滿たされるのみならず、半島官界に淸新の氣を注入することゝなるべく今回の大異動は一般から多大の注目を集めてゐる。なほ勅任官の異動は絶無と見られてゐる

◇株式◇

大株短期引跡

大	新	七十九圓丁(廿錢安)
鐘	新	九十七圓三(五十錢安)
日	產	四十四圓丁(廿錢安)
東	新	百六十七圓六(四十錢安)

◇期米◇

各地期米後場止

下關二五三七▲名古屋二五二九▲金澤二三三五▲熊本二三七八▲大阪最終氣配七十五錢(一錢高)

足跡をさぐる

新朝鮮の建設途上 表と裏に踊る人々

第一次退韓者四十餘名の壯士は 斯くして故國へと逐はれた

七日韓協約大臣長谷川…の韓國解散に着手の前に…閔妃に…た、七日夜漢城(京城)に在つた關係者には直接行動に出んとする重大決意の密を留民の有志にとんだ、當國の閣議に遊説の相をたきらしてゐた在城の若い連中は頭論して翌八日翻然々と我韓客官と新聞の援護の下に光化門通りから總督府に向つた、安達さんが一行の司令官格で通る街中を統卒したのはこの時である、漢城新報の初代社長安達さんは事ここに至るまで裏面の活動にたづさはつたのは勿論だが、此處で韓國武衛兵とわがテロ團の衝突を背景として一團を指揮する華やかな彼の樣な役目表面に現はした、王宮に亂入して凱歌を揚げて引揚げたのちに閔妃の殲滅が喧傳されるや、韓國の如く鮮勝と叫ぶ市街にこだまするクーデターに酬れてゐる各國の外交官も日本人の暴行と聞いて驚愕して善後處置を考へた

◇國際的非難を買ひし國民的純情によつて韓國につくしたこの擧は結局閔妃一派の勢力を沒落せしめたが、王宮に亂入した直接行動については列國の悲難は絶頂に達し一味は領事館より退韓命令をうけるに余儀なくせしめた

十月十八日、逐はれて故國に歸るべき四十余名の第一次退韓者はあだかも易水を渡る壯士の如き意氣で仁川から船出で下つた

一行の重なるものは國友重章、安達謙藏、山田烈盛、菊池謙讓等の新聞記者だけに手八丁・口八丁の議論屋、氣概壯丈たるものがあつたが、出發に際しなんら行先きを示されず、仁川から御用船吉川丸に乗込むことのみを指示されてゐたので一行はおのづから『われらは何處に行く』不安があつた

かくて途客四十余名は皆四名に監視されるのみで御用船一艘を獨占し天上天下唯我獨尊の所謂の中に相も變らず酒杯をあげて故國における待遇がどんなものか樂觀、謂者をそのまゝ半島に宿かしめた、そして長衣の出る港ふとする

菊池謙讓氏

檢疫所の浴場で一同は晴天霹靂的に両手に捕繩をうたれ謀殺、兇徒嘯聚罪によつて拘留するその筋の令狀を見せられた、同志の中には裏切られた冷酷な故國の待遇に眼光爛々、譴面朱を注いで怒髮し座中の蕃官をして聲色を失はしむるものもあつたが、安達さんはさすがに眞面目に令狀を受取つた、しかし何事も眞面目に考へる安達さんはその罪案を讀んで驚愕の色を押さへ得なかつた、微苦笑に漸く諧謔の備をかくしつゝ未決囚として廣島監獄にひかれたといふ

◇安達さんは同船の同志と同樣甚だ不充分の證據をもつて釋放されてからこれを名儀として佐々氏の秘書となり內地政界に乘り出し遂に頭角と直接關係を繼いでしまつた

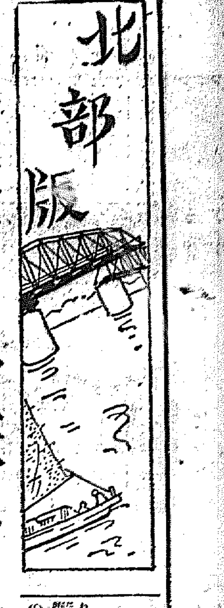

抽象的な計畫は一切やめて實利主義へ
僅か一萬圓減で喰ひ止めた
咸南道地方費豫算

【咸興】昭和七年度咸南地方費豫算案決定につき十日廿濱咸南内務部長は道廳小入記者團に對しその豫算を發表した
◇
無い袖を無理に振つて出來るだけ新味を盛ることに努めたが結局に於て前年度豫算より二萬圓減の四百四十三萬圓豫算に落着いた、殊に人に就て特に經濟苦しい點を列擧すれば第一に國庫補助の激減である。

一般地方費 に對する九萬四千圓の激減は大打擊だがこの際已むを得ぬ。然し新に國庫補助の交附を受くるものに肥料分析室の新設費、農業倉庫の擴張費、田作改良補助費等相當多額に上つてゐる。次は諸稅收入に就いて耐賃收益の見地から七萬三千圓に達する自家用車輛稅及び自動車稅は一割を減稅し自動車稅は諸般の狀況に徵して

多少は增稅 することになつた。每年の道路修繕費で困難となる山間部の自家用水車水防設備の除、減稅の年減は財源難の折柄地方費としては非常の頭痛である次に須入財政として國有地の管理を地方費が讓渡を受けその小作收入を計上した
歲出にありては過般の府郡守會議でも論議の中心であつた

地方振興策 に關するものは成る可く新規と節も適當な方針の下に繁殖豚の改良補助、緊急畜牛育成補助、牛の生產獎勵補助、齡牛の去勢肥育補助、縄叺生產獎勵、魚類の養殖補助、養蠶の改良獎勵、果樹栽培の指導獎勵、棉作保護獎勵費、煙草小賣店販賣斡旋補助、道路修繕費等の繼續

種痘施行費 の計上等新設事項十二種に達し地方改良思想普及の爲に獎勵補助一名の增員、旅費其他の補充等を圖り本府に於て計[illegible]の思想善導費を通過し[illegible]子となつてゐる

振興の方途 を講ずることになつた。實施の結果は更に考査の上一層徹底した將來の策を講ずる筈で右が本年度豫算編成の骨子となつてゐる

於之屯水利の縺れ解決の曙光
韓知事の地方民說得に
反對者の態度緩和

【兼二浦】黃海道知事韓圭復氏は於之屯水利組合に關する件を帶び沙里院を經て黃州に來り郡廳にて關係者を招き懇談した同日午後六時より郡廳に官民代表者及び黃州兼二浦の新聞關係者を招き晩餐會を催し席上於之屯水利組合設立の經過に就き當局の方針を述べ一部の反對者に對しては頗る理解と同情を表明した元來於之屯水利組合は組合區域中從來の於之屯派によつて充分水道の便を得つゝありて今更水利組合の必要を感ぜざる者もある模樣にて反對派の內多數は實際的の反對者であるから當局の誠意ある措置に對し漸次緩和されつゝあり近く圓滿解決を見るべき機運に到達せるものゝ如く此時韓知事の民衆實利主義による誠意の表明は大なる效果を奏したようである

知事の演述

【沙里院】韓知事は沙里院黃州兩地に於て地方民と會見した際於之屯水利問題につき概要左の如き演說を試みた
本問題は夙に一般周知の通り一は技術上一は經濟上の諸點より或は之に贊意を表し或は之に反對する向を生じたが本道としても本事業の成否は地元民の福利の上に直接關係を有する事を考慮して充分に研究を重ね且つ一人でも多くの贊成者を得る樣協調的精神を以て極力各方面の理解に付て努力を拂つた結果漸次贊成者が增加した然し一部少數者の間には今猶充分なる理解のない向あるやに推察するが水利組合の成立に付ては男以て法令を以て示されたる條件を具備せねばならぬ此點から若へ贊成者も相當多數あり多面積のものが贊成して居る次第であるから早晩必然的に具體化すべきものと確信する併し法定率に達しさへすれば事業を進行して差支ないと云つた樣な法規一點張ではなく出來るだけ反對者もなく最も圓滿に本事業を進捗せしめる樣只管苦慮努力してゐる何此際各位の考慮を煩はしたいことは假令水利組合の事に付ては御互の見解が異つても之が爲に官民の意思の疎隔を來してはならぬ事は勿論であり此の水利組合の問題の如きは一小部分であり此の問題に絡る見解の相違から他の幾多の問題に迄影響する樣なことあつては洵に殘念なことである私としては現に水利組合の問題に付て或は見解を異にし居る向に對しても一般道民に對すると同樣變る所はない官民協力して地方發展に努められんことを切望する

朝鮮號へ
平壤府民の熱誠披瀝

【平壤】平壤地方における愛國機朝鮮號建造に對する熱は漸く高まらんとしつゝあり平壤府內各へ其後同建造獻金として滿町鮮督タミノ氏は金二十圓、泉町山下後藤氏は同五圓を持参しすでに合計六百七十圓に及んでゐるが平壤府外寺[illegible]

移駐師團設置 大體確信がついた
西鮮期成會の東上委員歸り

【平壤】朝鮮兵備充實西鮮期成會の東上委員松井、內田兩氏報告會は十日午後一時五十分から商工會議所で同會委員其他五十余名出席の上開會、松井氏の挨拶に次いで內田氏は
京城で林軍司令官、兒玉參謀長を訪ひ平壤の運動の根據が確實であることを述べて東上、十八日東京着、十一日間滯在、その間陸軍省、參謀本部の要路を訪ひ陸軍省人事局長中村少將、兵務課長安藤大佐、參謀本部東條大佐、陸軍省小磯軍務局長、渡航空本部長、荒、陸相、南前陸相、參謀本部小畑第一部長、參謀本部第一部長、[illegible]の諸氏に面會、平壤に師團を設置されば一年度限りなれば二十萬圓、二年度に跨つてよければ三十萬圓、同三年度なれば四十萬圓、同九年度なれば五十萬圓寄附する、それは道知事、平壤府尹の諒解を得てあることを述べた處各方面への陳情に對して先方の意向は『平壤に建設される』ことを確信し得た、尙ほこの移駐は軍制改革に伴ふもので同案に來る臨時議會へは提出されず通常議會へ提出の模樣であるからお互ひは更にこの運動を續けることを怠つてはならぬと報告し且いで松井氏は內田氏の報告を補足したいと前提し
軍當局では師團移駐は平壤が好いと思はれてゐることを確信し得るものがあり、大郎といふ話はその建築が氣候の關係上木造で足りるといふが如き僅かな理由で全く問題でない位の理由に過ぎぬのであり師團設置地は平壤が最も有望である、尙私共は藤田拓務社長を訪ふたが氏は滿洲へ出張中であつたので伊吹常務に依頼し藤田社長が歸られたら平壤民の意見の存する處を傳へて貰ひ西鮮期成會のため援助を願ぎたいと述べて來た、大勢は好轉しつゝある
と述べこれに對し林組創氏は一同

延日の强盜

【延日】去る二日午前二時頃延白郡與雲里取宮店李世女（二七）方に覆面の强盜入家人を脅迫二十圓を强奪逃走した强盜については延白署の活動により四日午前二時頃自宅に潜伏中を逮捕取調べの結果犯行の一切を自白した犯人は延白郡雲龍面金山里金千豐（二七）で賭博の資金に窮したためである

光榮に輝く
紀元節の佳き日に
表彰された人々

咸南の光榮者

【咸興】既報＝紀元佳節を卜して咸南知事から表彰された面吏員、篤行者、勤勞共濟組合輔導委員、助成金を交付された優良團體は左の通り

模範吏員 面吏員十三人、面長四人、面書記六人、區長三人
▲咸州郡西湖面長李逸龍（勤續二十年）▲定平郡長原面長趙文煥（九年半）▲德源郡縣面長崔元緒（同八年）▲三水郡三西面主韓允秀（九年）▲咸州郡州北面書記朱宗淵（勤續十七年）
▲文川郡雲山面書記李世鎮（同十一年）▲北靑郡陽州面書記韓學甲（同十四年）▲端川郡波道面書記[illegible]（同十三年）▲端川郡新浦面書記金洛九（十年九年半）▲新興郡下元川面書記韓光喆（同九年半）▲定平郡廣德面用應里區長李寬炳（勤續八年）▲洪原郡雲浦面中興里區長金裕猷（十三年）▲三水郡好西面小岩洞里區長金鍈均（同八年）

補導委員（十八人）
▲咸州郡上岐川面竹林共濟組合輔導委員韓斗奐▲同州北面興盛里金永錫▲同州西面石南同金翊鎬▲德源郡[illegible]▲永興郡仁興面[illegible]▲文川郡雲山面[illegible]▲德源郡縣面[illegible]▲北靑郡陽化面[illegible]▲端川郡[illegible]▲新興郡東古川面[illegible]▲長津郡[illegible]▲豐山郡熊耳面[illegible]▲甲山郡[illegible]

節婦（一人表彰）
北靑郡良家面中里　節婦　李氏　王女
安政四年四月二十二日生資性溫順、品行方正にして婚德備はり幼時より父母に孝行し十四歲の時故田進夏に嫁し婚姻六箇月不幸にして夫を失ひ爾來六十年間夫の菩提を弔ひ子孫の保養を忍びつゝ一家の維持を計り猶ほ老の時姑は病に罹り三年間看護を盡したるも藥石効なく遂に死去せり爾來孤獨の身を以て今尙ほ十餘年間家業に勤み養子田永健を教養し勤儉治產を以て今や中流家となる

篤行者（二人表彰）
長津邑上南面德實里　三水郡二面[illegible]

優良團體（十九）
咸興府宮興里[illegible]法人修養團咸興支部▲元山第二公立普通學校▲元山[illegible]會▲咸興府[illegible]▲咸興德會▲咸州郡州北面[illegible]▲定平郡[illegible]▲同郡[illegible]▲文川郡[illegible]▲高原郡[illegible]▲北靑郡[illegible]▲長津郡[illegible]▲三水郡[illegible]▲甲山郡[illegible]

咸南優良團體

【咸興】別項通り知事から各優良團體に對し助成金を交付した一方宇垣總督からも左の通り助成金を下付した
▲咸州郡上岐川面[illegible]▲新興郡東面▲定平郡[illegible]▲北靑郡良家面[illegible]▲[illegible]

江原道

【春川】江原道では紀元の佳節を卜し道内優良面長及び優良面吏員の表彰式を當日午後道廳において擧行、道知事より表彰された者左の如く七名
▲優良面長春川郡東面長安東完▲原州郡[illegible]面長[illegible]▲優良面吏員揚口郡水入面書記[illegible]▲金化郡近南面[illegible]▲同上區長[illegible]▲金化郡通口面北[illegible]

平壤の擧式

拜賀式 【平壤】平南道に於ける紀元節遙拜式は十一日午前十時半から道廳會議室において職員一同及び道會議員等參列の上擧行、また平壤府廳では同十時半から府會議室において府會議員その他一般府民の拜賀あり引續き同四十分から十一時まで府官舍吏員、學校職員等でもそれ〴〵擧式した

建國祭 【平壤】平壤神社々前に於ける建國祭式典は十一日午前九時三十分から開始平壤府尹始め市會員のもとに藤原知事、檢事長、在鄉軍人其他各團體、生徒數千名が列席に上擧行、步兵七十七聯隊兵士の吹奏する國歌喇叭と共に一同東方に向つて遙拜の禮をとり一同社に敬禮し喇叭の吹奏に連れて大國旗は大空高く揭揚され一同國歌合唱、關平府尹の宣誓文朗讀あり一同東方に向ひ遙拜敬禮をなし藤原知事の發聲で天皇陛下萬歲を三唱、一同社に敬禮し喇叭吹奏につれて大國旗は降下され一同式を終つた

奉謝大會 【平壤】閑院宮伏見宮兩殿下奉謝大會は引續き同十時から平壤神社前にて擧行、關平府尹の開會の宣言あり一同國歌合唱、橋都衞戍分會長奉謝文朗讀、閑院宮、伏見宮兩殿下萬歲を藤原知事の發聲で三唱、同十時廿分閉會した

平壤府の整理
電氣課長以下三十七名
―九日附で發表―

【平壤】府では人件費九分引に伴ふ大整理を行ふこととなり吉山電氣課長をはじめ書記六名、技手一名、雇員三名、傭人廿六名に對しそれ〴〵諭旨された
卅一日夭々閉鎖の結果をふくめてゐたが九日附で吉山電氣課長以下七名は依願解職、書記一名は休職となり

黃海道の米作實收
九分四厘減

【海州】黃海道に於る六年度米作は粳米作付反別一三四、二七二町五反收穫高一、二四二、四五〇石稷米作付反別三、七七九町收穫高三六、六七五石合計作付反別一四二、八四四町七反收穫高一、三一四、〇一一にして一反步收穫高粳米九二五合穀米九七一合・陸米七四三合であつて昭和五年米實收高一、四四九、一六一石にし比本年實收高一三一四・〇一一石は前年にして九分四厘の減を示してゐる

平南道會 第一日詳報

【平壤】平安南道第十二回道會議（第一日）は十日開會大體既報の如くであるが會議錄署名者決定については一旦休憩して選擧の結果議長指名に決し同十一時十分再開藤原議長は六番（吳靜議員）十五番（福島莊議員）を署名者に指名し
▲諮第一號 昭和六年度追加更正豫算（追加額四萬九百八十七圓）を上程、齋藤地方課長より豫算內容の說明あり一、二の質疑あり原案通り可決
▲諮第二號 昭和七年度豫算（三百七十二萬三千六百三十六圓、前年對比九萬二千百二圓減）を上程、齋藤地方課長より豫算の新規事業其他の追加更正內容を說明し美座內務部長より內容を說明間もなく第一讀會を終り同十一時五十五分散會した

博川の火事
四戶二棟燒く

【新安州】十日午前四時博川郡內殖產銀行支店附近張芝根方借家より出火し同人所有の四戶二棟を

朝運清津管內の整理

【清津】朝鮮運送の人員大整理は清津支店管內約三割に節約、清津九人（外に一名轉任）▲會寧八人▲上三峰四人（外に一名轉任）▲鍾城三人▲邊關一人▲合計廿七人の淘汰である

終端港運動
會寧龍井と連絡して
清津愈々乘り出す

【清津】終端港獲得の清津の運動は今や最終的の活躍期に入つたので既報の如く、代表陳情委員を三名派遣することゝなつたが、三千圓の旅費を必要とし左記十六名の發起人達はそれ〴〵手分けして奔走することになつた
岩田逸▲井川駒之助▲山本元市▲井筒友三郞▲田中源右衛門▲李應貫▲森野和一郞▲國行健輔▲小竹松太郞▲赤木鉀夫▲瀨戶爨一郞▲高木治吉▲西崎七郞▲笠原三右衛門▲石田良次郞▲赤坂安藏
なほ府民も充分の理解をもつてゐるので調達は案外好調に纏まるらしく、三名の代表者は目下の總選擧を控へ東上は後廻はしにして先づ奉天に滿鐵本社を訪ひこの方面の諒解を求め、更に東京方面に長驅する方針で、尙方面も龍井、會寧の運動者の活躍あり、三派連絡して有効なる奥醫を試みるものとされてゐる

委員慰勞會
十三日ひらく

【平壤】平壤に師團移駐要望のため東上中であつた朝鮮兵備充實西鮮期成會委員松井、內田兩氏は十日歸壤し午後一時五十分から商工會議所に於て全員委員會を開き運動經過を報告したが兩氏の勞を謝すべく林組創氏外六氏發起で十三日午後六時から寶樂に於て慰勞會を催す筈

庫底港修築
埋立て負擔を輕減
二ケ年繼續で完成

【通川】本年度井二萬圓を投じて江原道通川郡庫底港を修築されることは既報の如くであるが、當局の計畫で地元負擔金は總經費の一割五分四萬八千圓を三年間に分擔することになつてゐたのを兩割にして二ケ年に短縮分納することに變更されたので、經濟力の貧弱な郡民にとつては實に結局負擔が過重となり、築港期成會並に郡當局は道廳に本府に對し之が負擔力の輕減方を數度陳情したところ、今般江原道知事から『庫底港川』の一部を埋立て之れを處分して築港の地元負擔金中に充當せしむべく交換條件を指示して來たが、之が埋立總面積は七千餘坪にして埋立完了の際は埋立費を控除して優に三萬圓近くの財源を得る事となり、結局地元民の負擔金は五萬圓內外となるので、郡民は等しく當局者の同情的措置に感謝し一般入札に附し解氷を待ち起工の豫定である

各地の紀元節
建國祭盛大に

新義州＝午前十時半より同十一時半まで公會堂に於て一般官民の御眞影拜賀式を擧行道廳を始め各官廳學校においても午前十時より遙拜式を行つたなほ同日正午府主催で商業學校々庭に於て盛大なる建國祭を擧行した

咸興＝紀元の佳節、咸興府內各官廳、學校では午前十時半から何れも拜賀式を擧行、十一時五十分から咸興府主催の建國祭典を咸興神社境內に於て盛大に擧行し更に咸興府では咸興隣仁會に對する御下賜金、咸興郡では優良面吏員表彰、優良隣保助成金の傳達式を行つた

清津＝紀元節拜賀式は學校は午前十時、府廳は官民合同で午前十一時までにこれを行ひ、引續き十一時半より淸津小學校庭に於て建國祭を擧行國歌に建國歌を合唱し曾田府尹宣言文朗讀後、聖上陛下の萬歲を奉唱したこの日淸津所在の各官廳學校は勿論、公職者、在鄉軍人、青年團、消防組も全員參加近年稀有の盛觀を呈した

春川＝十一日、道廳に於て紀元節式を擧行先づ十時半より職員の御眞影拜賀式引續き官公署職員、公職者面學校職員生徒、兒童等の拜賀式をそれ〴〵擧行正午より春川神社において建國祭を盛大に行つた

城津＝【城津特電】紀元節當日の城津にては市內の各團體官民多數參列午前十時卅分から小學校に於て拜賀式を擧行した。國歌合唱、紀元節謠歌あつて皇室連綿たる國體を說び紀念の無彊を祈ぎ奉り同十一時散會に式を終了した、この日天氣晴朗で市內は各戶に國旗を揭げ國運の隆昌を祝した

沙里院＝各學校では十一日午前十時一齊に紀元節拜賀式を行ひ正午からは建國祭及參謁網長閑院宮殿下、伏見宮兩殿下の御武運を祈願した後十時四十分から官民[illegible]名の多數に達し未曾有の盛會を極め煮蘇神社に午後一時散會した因みに此日一般市民は各戶國旗を揭揚祝意を披瀝した

安東縣＝午前九時半より同十時まで安東領事館において一般市民の御眞影拜賀式を擧行し各學校においても午前八時半より御眞影拜賀式を行つた

羅南＝羅南の紀元節は明來日本晴の快晴で各所に飜へる日の丸の旗も昇眷の風にひらめいて御代の榮えを謳歌ぐもの如くで修養團主催で午後一時より府廳であつた午後零時半から邑事務所樓上で祝賀會を開催、師團長、宮永知事初め官民有志多數參加し先づ奉謝陳謝によつて開宴、森師團長の發聲にて一同杯を擧げ、兩陛下の萬歲を三唱し國運の隆昌を祈つて同一時半盛會裡に散會した

茂山＝十一日紀元節建國祭當日茂山守備隊三長守備隊では九時半、將兵一同東方を拜して遙拜式を擧行續いて武運長久を同隊內大神宮に祈願したがなほ同日茂山小學校では十時半から普通學校では十一時から生徒父兄も參列して君が代紀元節の唱歌高らかにうたひ祝賀式を擧行した、午後三時、三ドル社境內にて擧行各官衙、公職者、在鄉軍人會、消防組、修養團及初等學校兒童並に一般市民等約九百名參列、國歌合唱、神宮遙拜、祝祭文朗讀、王冊奉讀、三陛下の萬歲奉唱にて建國祭を終り引續き本府より表彰されたる定州郡邑面の模範部落元帥西年齒及本道より道路維持修繕の成績優良面として表彰された定州郡、東面、高峴、未泉各面に對する表彰狀及賞品の傳達式を擧行盛會裡に午後二時散會した

定州＝建國祭は定州邑及定州郡

兼二浦＝十一日午前九時より小學校十時より普通學校にて拜賀式を行ひ十一時より兼二浦神社に於て紀元節祭を執行し引續き神社神苑にて青年團の總團式を行つた

あの街この街

◇
【咸興】新興郡廳、新興警察署職員一同は舊正月に水害に遭つた郡內の極貧者三十七戶、八十八名に對し應分の義捐金を醵出、粟白米等を購入配給した
◇
【新安州】安州警察署では本道派遣滿州派遣警察官を慰問するため署長以下醵金し金三十圓を道警察部に送つて其所置を一任した
◇
【咸興】本年四月入所せしむべき道立咸興醫院看護婦助產婦養成所生徒は
▲看護婦見習生約十二名▲助產婦見習生約四名▲同私費生若干名
で來る三月十一、十二の兩日同院で入所試驗を行ふ、希望者は三月五日までに願書提出のこと
◇
【寧川】原州郡內江原道第一等の篤村多助氏は例年の如く今度の舊お正月にも島內の極貧者八十戶に對し現金五十錢宛と、白米五升宛（金額で百二十圓）を施與した
◇
【平壤】平壤日本製綿會社重役三浦計氏は數日前舊壤の錦織保溫器七個を山手小學校に寄附した同校では冬になるといかにして兒童が寒ってくる教室の保溫をするかについて頭を惱ましてゐた際この寄贈があつたので非常に感謝してゐる

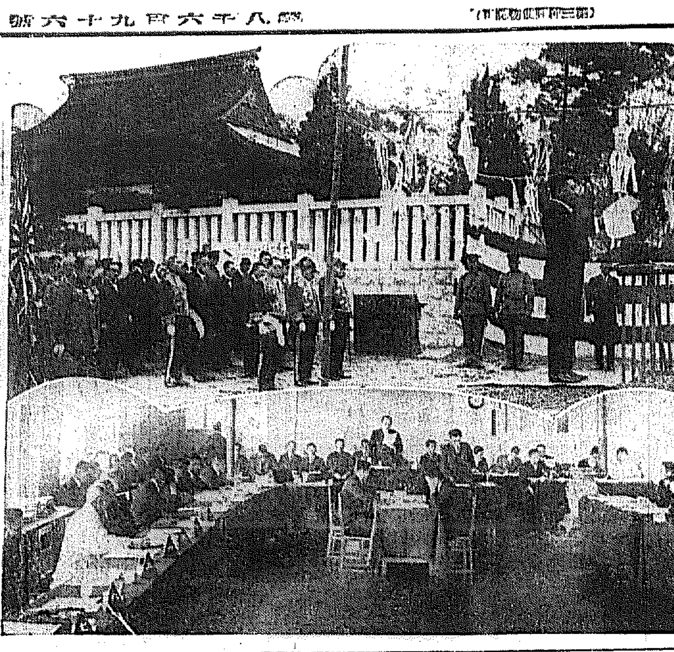

平壤の建國祭と平南道評議會

氣候の變調と流感の襲來に備へよ！

純和漢藥

かぜねつ
婦人冷え込みに……
斷然洋藥に優る全身的效果
然も絕對に中毒の恐れなき

守妙

感冒と冷込みに對する守妙の效果
萬病の基たる感冒と冷込みには先づ守妙を、單純な解熱本位の丸藥散藥は時に中毒を起すことあり、守妙は貴重なる和漢藥數十種の合理的配劑により如何なる體質の方にもヨク適合して絕對に中毒の恐れなく保溫、發汗、解熱、健胃整腸等全身的に效果を發揮し洋藥に優る守妙獨自の緩和作用は連用すればする程益々藥效を現し血液の循環をよくし寒氣に對する抵抗力を增進し婦人病の基になる冷込みを治癒し又、感冒の豫防藥として最も理想的であります。

◎守妙を急いで服む必要の時
▲ぞつと寒氣を感じた時　▲足腰の冷込を感じた時
▲急に發熱した時　▲咳嗽の出る時
▲頭痛目眩逆上る時　▲婦人冷込から起る諸病
▲鼻風邪にて水鼻液出る時　▲何となく風邪心地する時

定價
一日分　金二十錢
三日分　金五十錢
七日分　金一圓
廿五日分　金三圓
四十日分　金五圓

◎全國各藥店にあり

賣丹本舖　守田治兵衛
本店　東京市下谷區池ノ端仲町　振替東京二九八五番
支店　大阪市東區平野町一丁目　振替大阪五七七三九番

（守妙の姉妹藥）

たんせきぜんそくの
苦痛と危險を除くシャブリ藥

立効丸

たんせきは恐るべき肺炎、肋膜炎等の重症になりやすい。スグ立効丸を服用して治療せられよ

定價
二十錢
三十錢
五十錢
一圓
二圓

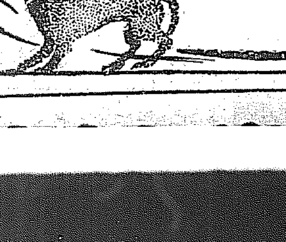

◎全國各藥店にあり

南部版

六七萬圓減で やっと喰止める
整理節約の自然增加で 慶北豫算息をつく

【大邱】來年度慶北地方費豫算は各部の復活要求の査定を一通り終了し茲に愈々最後の査定を見るに至つたが豫算總額は國庫補助の減額・市街地税の減收・行政整理等に依り前年より約二十萬圓減少するものと見られてゐたが、窮民救濟事業の公債前に借入金の利子の自然增加があり最初の豫想を裏切り五百八十萬圓内外となり前年の豫算より約六七萬圓の減少を見たのみである

慶北の整理
産業技手十五名に 先づ内命を發す

【大邱】慶北道に赤字補塡の一策として地方費にも整理の手を入れる事になり行政整理案を作成中であつたが來年度地方豫算決定と共に最後の斷案を下すことになり各部課長に「勇退指名者には因果を含めて辭表を出す」やう九日付で人事課長の内命を發したが今回の整理は主として産業技手級で産業關係は二、三の入替へを行ふのみで農務關係は府郡島を通じ技手三人、獸醫一人等が減員となり都合十五名減員することとなつた模様であるが發表は月末になる筈である

府有地で 赤字補塡
賣却に決定

【大邱】府では六年度の赤字一萬九千圓の補塡に就て種々苦心中であつたが其の方法として府有地を賣却することになり過般府有地一千二百八十坪を初め大和町其の他の府有地約一千坪を賣却し年度内に右一萬九千圓の赤字を補塡すべく努めてゐたが十日一部二百坪を坪四十八圓替へ九千六百圓で共榮自動車會社との間に賣買契約をすましたが殘額九千四百圓の赤字も同様手段で補塡することとなつた

六萬圓の新規要求額があるので結局右の如く增加するものである

大邱府の豫算
歳入減は五六分 やっと査定に入る

【大邱】七年度大邱府豫算は内務課財務係で集計を急いでゐたが九日漸く歳入出全部の集計を終り來る十五日頃から豫算査定會議を開くことになつてゐるが經常豫算は歳入は幾分減收を見込まれてゐるが歳出では臨時部の要求非常に多く約六萬圓と稱されてゐるので査定に於て相當削減を加へられるものと見られてゐる、豫算額は大體に於て

▲歳入の部（見込額）
經常部　四〇二、〇〇〇圓
臨時部　一九二、〇〇〇圓
歳入合計　五九四、〇〇〇圓
六年歳入合計　六〇八、九三一圓
差引　一四、〇〇〇圓減

▲歳出の部（要求額）
經常部　二八二、〇〇〇圓
臨時部　三七二、〇〇〇圓
歳出合計　六五四、〇〇〇圓
六年歳出合計　六〇八、九三一圓
差引　四五、〇〇〇圓增

にして歳入では約五分乃至六分減を見込まれ歳出では經常部で人件費物件費一割五分の天引で約九千圓の減額を見込まれ臨時部では約

慶州に水道
十三萬圓の邑債で いよいよ起工決定

【大邱】慶州は從來水質惡く邑民の飲料水に困つてゐたため識者と邑民の間に水道敷設の聲あり道に陳情をくりかへし水道敷設を切望してゐたがいよいよ總工事費十三萬圓を窮救事業として邑で起債し慶北道土木課に賴んで來たので土木課では去る二十九日本府に設計の承認を申請した許可次第直ちに起工し八年度末迄に完成の豫定であるが水源は慶州西川にもとめるはずで豫定給水の人口は約一萬人で一日の給水量八百立方米突の豫定で同起債は將來の水道收入で漸次償却する豫定である

鐵道守備演習
松汀里に本部

【光州】土屋大田大隊長は鐵道攻防演習の爲め大田駐在の三ケ中隊を率ひ來る二月十九日二十日の兩日松汀里を中心として井邑木浦間湖南線を區域として實施するので大隊本部を松汀里富山旅館、中隊本部を鐵道保線區事務所に設けて十九日午前八時十二分松汀里着列車にて沿線主要驛附近へ部隊を配置し飛行機の鐵道破壞を想定として鐵道攻防演習を開始するはずである而して林軍司令官も來道參觀の筈で右演習終了後木浦を巡視すると

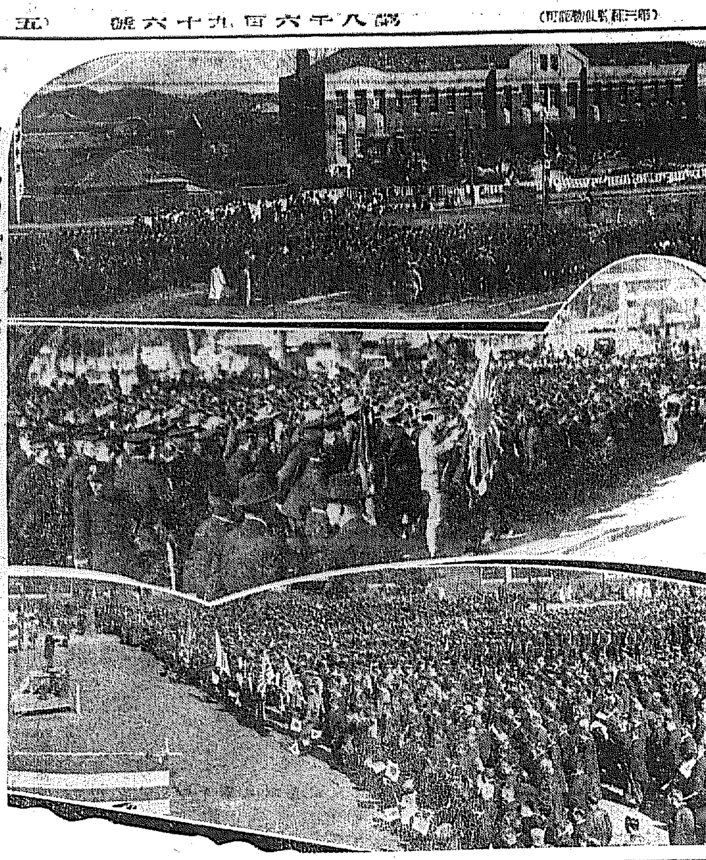

各地の建國祭―上から群山―全州―大田

光榮を誇る人々（一）

慶尚北道

慶尚北道内で二月十一日紀元の佳節に當り宮内省より御沙汰書及御下賜金、又恩賜財團法人慶福會より助成金を交附された團體は左の通り

▲御沙汰書及御下賜金を受けた團體　財團法人朝鮮扶植農園、大邱同病院、慶北救濟會、天主公敎修女院附設女子孤兒院、財團法人大邱同成會、財團法人金泉向善會、大邱佛敎慈少年保護所

▲恩賜財團慶福會助成金交付團體　慶北救濟會

模範吏員と篤行者

漆谷郡主面面長　金基萬
迎日郡[illegible]河面長　李之榮
迎日郡神光面書記　池田司太郎
慶州郡内南面書記　崔興昱
永川郡[illegible]面書記　李[illegible]

聞慶郡身北面書記　琴基[illegible]
（以上計一個を授與せらる）

模範部落組合

▲總督より選奬せられたる部落、團體　慶山郡慶山面林堂自醒會、永川郡知谷面[illegible]川部落、青松郡縣西面[illegible]農事改良貯金組合

▲慶尚北道知事より選奬せられたるもの

一、勸農共濟組合　漆谷郡漆谷面[illegible]水洞勸農共濟組合、聞慶郡虎溪面[illegible]勸農共濟組合、醴泉郡醴泉面[illegible]山洞勸農共濟組合

二、勸農共濟組合輔導委員　軍威郡軍威面上谷洞勸農共濟組合輔導委員 金章白、安東郡南後面[illegible]谷洞勸農共濟組合輔導委員 權泰永、英陽郡[illegible]面[illegible]玉洞勸農共濟組合輔導委員 李文浩、迎日郡神光面[illegible]里洞勸農共濟組合輔導委員 朴楹祚、慶州郡内南面[illegible]洞勸農共濟組合輔導委員 孫秉[illegible]、永川郡[illegible]面[illegible]洞勸農共濟組合輔導委員 徐昌錫、清道郡[illegible]面[illegible]洞勸農共濟組合輔導委員 徐正潤

三、勸農共濟組合員　安東郡南後面水下洞勸農共濟組合員 李[illegible]、英陽郡英陽面[illegible]洞勸農共濟組合員 姜鳳祚、清道郡華陽面土坪洞勸農共濟組合員 金容直

四、面職員　迎日郡延日面[illegible]、慶州郡川北面[illegible]

五、[illegible]

忠清南道

【大田】忠清南道における教育功勞者、優良吏員、篤行者、敎化團體、地方改良功勞者、林業功勞者、同功勞者、産業功勞者として十一日の佳辰をトし道會議室に各郡毎にそれ／″＼表彰式を擧行受賞者は左の通り

▼朝鮮總督より教育功勞者金剛時計…… [illegible]

全羅北道

【全州】全羅北道にては十一日の佳日をトし午前十一時より道會議室にて地方公共團體に關する優良吏員及功勞者、優良部落改良組合の表彰式を擧行したが、功勞者及び表彰組合團體左の如し

「地方公共團體功勞者として（總督銀盃）表彰す」　群山府　大澤藤十郎

一、地方改良事業優良部落として（總督より金一封）表彰

▲金堤郡[illegible]面[illegible]部落改良組合代表者金德貴▲淳昌郡[illegible]部落改良組合代表者[illegible]▲高敞郡高敞面[illegible]部落改良組合代表者[illegible]

一、知事表彰優良邑面吏員（金一封）[illegible]

黄海道

【海州】十一日の佳節黄海道にて朝鮮總督、道知事財務協會から表彰された光榮の人々は左の十名である

▲教育功勞者（總督）[illegible]▲普通學校長[illegible]▲地方公共團體功勞者（總督）[illegible]

萬歳の聲高らかに
國威宣揚を謳ふ
建國の佳き日を迎へて 津々浦々に歡聲は湧く

釜山＝紀元節の佳辰をトして擧行された釜山府後援の建國祭は同聯合會主催のもとに十一日午前七時より龍頭山神社前の廣場にて擧行、在郷軍人、青年團、愛國婦人會、公職者、一般府民官公吏、各學校生徒宗教團體約五千名が參集して式場を埋め大國旗掲揚の裡に遙拜式を行ひ坂田青年團聯合會長の宣言あり萬歲奉唱、國歌合唱に次いで各校生徒は日章旗をかざして壯嚴なる旗行列に移り一大愛國運動を行つた

群山＝十一日正午より公衆グラウンドにおいて建國祭を擧行、三寒四溫の近來稀な好晴の建國日和に來會者在郷軍人會、青訓生、中小學校生徒を始め無慮二千名に達する盛況であつたまた午前十一時より同十一時三十分まで三十分間府廳構内新廳舍樓上において御眞影拜賀式を擧行された

光州＝紀元節當日の光州は國旗の波で全市各戸國旗を掲揚し午前十時より道廳、法院、小學校等に於て各々拜賀式を擧行同四十分より光州神社に於て奉祝祭が執行され十一時三十分より武德殿で[illegible]外六團體に對する[illegible]式擧行され在鄕軍人會では[illegible]共團體功勞者表彰式及分會旗授與式擧行、高等普通學校では午後一時より同校生徒の學藝會が開催されたが夜は小學校講堂に於て滿蒙問題の講演會を開催建國祭の一日を有意義に終つた

全州＝全州邑に於ける第七回建國祭は十一日午後一時より多佳亭にて擧行された

晋州＝在郷軍人分會青年團、晋州邑その他各主催の下に十一日午後一時晋州公園に於て建國祭を擧行官民多數參列、國歌奉唱、司會者總代の宣誓文朗讀あり、遙拜後天皇陛下の萬歲を奉唱して散會した

平澤＝鄕軍人分會では十一日午前八時より學校演武場に於い

て紀元節拜賀式を擧行引續き十時より小學校十一時より普通學校の拜賀式が行はれ同十一時半より[illegible]に於て擧行五千餘名の多數參列者は聲高らかに萬歲を奉唱し國威の發揚を祈念した

鳥致院＝十一日午前十時から小學校、普通學校、同十時半から小學校講堂で拜賀式を擧行引續き在鄕軍人分會では小學校講堂で盛大に建國祭を擧行された

大田＝邑主催の建國祭は十一日午前十時小學校庭に於て市内各學校、消防組、修養團、青年團、在郷軍人分會、鐵道分會、一般市民參列し國旗掲揚、國歌合唱、紀元節の祝詞を朗讀、遙拜、紀元節唱歌[illegible]萬歲を三唱し一同は大田神社に參拜、陛下の萬歲を三唱臨時退散した

江景＝建國祭は十一日午後一時から江景神社々殿で執行參列者は各官公衙首職者各町總代地方有力者小學校および商業學校全生徒等多數で井上神官の祝詞を終り萬歲を三唱臨時退散した

榮山浦＝十一日午前九時より神社で紀元節祭を執行氏子總代[illegible]奉納し壯嚴裡に午後二時終了した

代を始めとし官民有志多數の參拜文山學校では同十時三十分より紀元節拜賀式を擧行、各團體を始め終つて在郷軍人分會主催の建國祭が催され二、三有志の時局に就いての所感演說があり午後一時散會した

慶州＝鄕軍・青年團及邑の主催にて十一日午前十一時から神社で盛大な建國祭を擧行、閉會後小學校、公普校、女子公普、青訓生、青年團、在鄕軍人、消防組等の諸團體及一般邑民參加鄕軍分會長の指揮にて愛國運動の市中行列を行つたが當日邑内各町は大國旗を交叉し各戸は國旗と軒燈を掲出し祝意を表した

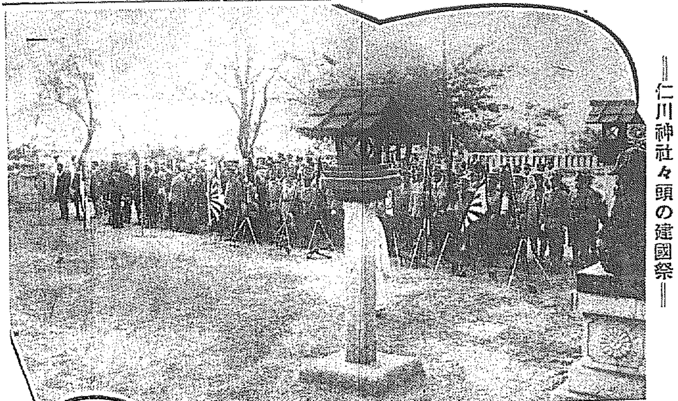

仁川神社々頭の建國祭

忠南號 建造の熱誠
江景市民起つて 市民大會で決議

【江景】紀元節奉祝會は小學校一般拜賀式後午前十一時から同校講堂で擧行奉祝會に先立ち滿蒙上海事變に鑑み市民大會を開催飛行機忠南號獻納に就て坂上邑長の講演あり大いに市民の奮起を促し萬場一致左の決議文を可決當局に打電することになり近く具體案は近く協議の上作成すると

決議文　吾等江景市民は時局の重大に鑑み且は國家の將來を慮り國防上最も必要なる軍用飛行機忠南號獻納の企に對し熱誠賛同の意を表し一日も速に其實現を期す

瀆職警官控訴

【光州】瀆職傷害致死事件にて九日懲役二年の判決言渡された元松汀里駐在所巡査一村秀一同賀谷亭の兩名は十日控訴した

地方ところ／″＼

晝めしに サイレン

【大邱】慶尚北道廳では正午出勤[illegible]に午後四時の退廳時間にはチリン／″＼鈴を鳴らして時報としてゐたが時代の進歩と共にモダン化されサイレンを据付けることとなり注文中であつたが愈々現品が到着したので十日地方課技術の指導に取付けを終つたので十一日からサイレンを鳴らすこととなつたが朝鮮に於いては初めての試みで慶北道廳のモダンぶりの一つ

一等當籤 夢の吉報

【咸興】咸興府東陽里野田ナクさんは此の程抽籤の行はれた第七十六回二千圓割增金附勸業債券が一等に當籤、御本人は一向ご存じない處へ咸興府大和町帝國[illegible]朝鮮支社の宇野[illegible]二氏が證明通告したので恐ちやないかと股をつねつて見たがやはり痛いそうな

満蒙へ！ [illegible]進撃

【咸興】勇敢な彼女連は進撃する。咸興の料理屋の家の女將秀千代こと德永花江クンまづその一蔵を引具して奉天とやらに支店新設の計畫を樹て、花街花咲町の某々樓も滿洲出動の計おさ／″＼怠りなしとか。由來大和島根は女ならでは夜の明けぬ國、足跡へてマイエ……、オイツ

釜山に普通 學校增設

【釜山】本年度に於ける府内鮮人の就學兒童を緩和する爲め普通學校を新設する計畫は新學年開始の近づくにつれ府會にても眞劍に研究されつゝあるが九日開會された府會第二部特別經濟部會において府當局と協議した末大體案として府は南富民町の府有地を新校建設の敷地に提供する意向であるが建設費一萬三千圓を要しこれが財源は現在の財政狀態では到底捻出する方法なく勢ひ一般寄附に俟たねばならぬので府會議員側では寄附金一萬圓の募集を引受ける態度を示めしたが寄附金募集の豫約は從來悉く不良の結果に終つた事實があり且つ一萬圓では鮮人側議員の希望の如き新校建設は不可能とせねばならぬ難關があつて遂に當日の會議は何等纏りを見せずに終つた

松汀里蠶組總會

【松汀里】地方蠶業組合の第十一回定期總會は十一日午後二時同蠶組事務所で開催經過報告六年度の決算報告に七年度の豫算報告等あり松尾組合長は協同精神と今後の發展策と題し一時間に亘り講演本年度肥料の共同購入策を協めて散會した

江景署武道納會

【江景】江景警察署では武道納會を八日同署道場で開催劍道は紅白試合を行ひ紅軍優勝し柔道部は一勝一敗の伯仲で遂に引分けとなり尾崎署長より一場の講演後賞品授與式あり來賓多數盛況裡に終了したが入賞者は

▲劍道部一等李眞水、二等黄基範、三等荒潮春、四等[illegible]▲柔道部一等劉敬龍、二等朴海欽、三等申雙休、四等甲興福、五等申山手

慶山園藝大會

【慶山】慶北支局主催の園藝大會は六日午後一時から邑内慶山寺で催したが參加者三十名松竹梅の三組に分れて園藝職を鬪はし午後九時四十分閉會左の諸氏入賞した

一等徐騰洙、二等西澤信夫、三ツ井土十四郎、四等前島友政、五等中村義男、六等諸葛德、七等雅川美代、八等申化龍、九等岩見勇、十等呂相伯

れ爲め普通學校の增設及び新校建設問題は今後新學年の開始切迫と共に問題となるらしい

八灘普校學藝會

【水原】十三日午前十時から八灘公立普通學校では學藝會を開催するプログラムには五十四の種類な演習によつてされるので父兄達は期待してゐる

人の動き

▲石川檢事正（全州）十日午後四時十八分着列車にて着任
▲早田檢事（全州）京城地方法院に榮轉の氏は十二日午前九時十二分全州發列車にて赴任
▲松木檢事（全州）井邑支廳へ榮轉の氏は九日赴任
▲泉崎黄海内務部長（全州）十二日來全祭一泊の豫定
▲吉田平次郎氏（新任光州地方法院長）新任檢事岩城新三郎氏と共に十日午後一時より各官公衙及各方面を歷訪
▲福田甚二郎氏（新任光州地方法院檢事正）家族同伴十日午前九時七分光州驛着列車にて着任午後一時各官衙及各方面を歷訪
▲吉田大尉（朝鮮軍參謀）[illegible]視察して九日清津へ
▲高村良吉氏（新任會寧支廳判事）延基出發赴任
▲佐藤法務官　羅南法務官として名高い現朝鮮軍法務部の同氏は九日清津に入り國境警備の官衙を訪問し同夜清津に一泊の上十日咸北國境方面へ
▲中野俊助氏（新任新義州地方法院檢事）九日着任
▲金井柿此氏（咸鏡署長）十日鄕軍總會に分會長代理で會寧川會員同伴羅南へ
▲栗原御一氏（新任平南技師）新任挨拶のため十日各方面訪問

一生安心なる＝最新好職業
無藥の新療法
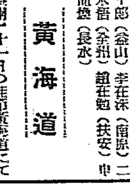
全醫無試驗開業が出來る
獨逸に於て發明せられ我日本でも特許を得た無藥新療法は
男女誰にも容易に短期間で自宅で居ながら
東京理學療法研究所
東京市神田區表猿樂町一五 電話神田二五五六番
自身及家族の病氣を治療せんとする方は今すぐハガキで申込まれよ

投資と利殖號（全冊）
無代進呈
●投資と利殖の方法●有利な株式投資●利殖の秘訣●株式賣買●株式の利殖法●株式取引法●全國代表的株式●國債投資法●其他投資利殖に關する秘訣十項
（東京京橋區宮町東京ビル内）經濟之日本社出版部

大學脱腸帯

一、脱腸は危險です。子供の内に完全な器械を用ひて治す事が脱腸の兒を持つ親の責任であります。
二、大學脱腸器は、世にありふれた器械と異なり、左と右によつてそれ／″＼特種の形狀に造られてあります。
三、大學脱腸器は京大、東大、九大、慶大の病院指定品です
四、全國著名藥店、器械店にあり。
五、新聞名記入の上二錢切手御送りの方に（脱腸病者の相談書）を無代進呈します。
乳兒用 三、五〇　小供用 四、〇〇　中人用 五、〇〇　大人用 五、五〇
本舗　東京本郷三丁目　万木器械店

名ぶ代
赤毛染 ちらもお

黑髮の美！
ちゞれ毛赤毛染には
君が代……第一
價が一番安く
染りが長い
君が代は
どんな白毛赤毛も艶よく美しく染る、永くはげず毛を傷めずくせ毛ちゞれ毛が直る是非一度御試し下さい
徳用新小個價が一圓二十錢
定價　特小二十錢　特製四十錢　徳用五十錢
全國藥店にあります
本舗　山吉商店

脊の低い人の福音
男も女も 自宅で出來る
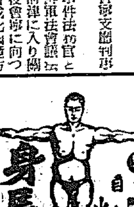
身長法
全身發育不全
脊の低い人は高く強壯な身體となる
最新發明の身長器は十七八歳以上二十五六歳迄の人でも自宅で手輕に使へます
身長器無料貸與
ハガキで申込めば説明書と見本送呈
實驗集送呈
野村商會　東京京橋區入船町

ヤセタ人すぐ試よ
ふとる藥
[illegible]

嶋谷汽船仁川出帆
〇寄港地＝大連、鎮南浦、仁川、群山、木浦、釜山、濟州、新鎭、元山、清津、羅津、雄基、小樽、大泊、敦賀、代木
大連直行（大連築港埠頭）
仁川發
鎭南浦發
定期出帆 博多航路
仁川出帆 代理店國際通運支店
木浦出帆 代理店
元山出帆 代理店國際通運支店
釜山出帆 取扱店大池回漕店
日本郵船出帆
朝鮮汽船出帆廣告
釜山出帆 扱店釜山本店
木浦出帆 扱店木浦支店
[illegible]

赤玉ポートワイン

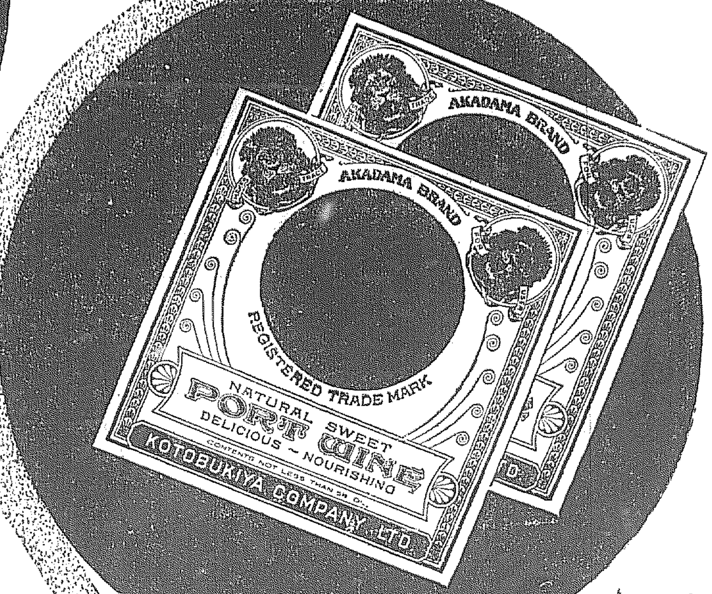

懸賞附開催中

福運を待つレッテル
續々飛來!!!

一杯の舌皷が……
貴下の健康を生む
藥としての葡萄酒

1 赤玉のレッテル二枚を出せば

2 すぐに樂しみな抽籤券とスモカ一罐がお手許へ屆く

3 それから更に
お德な……

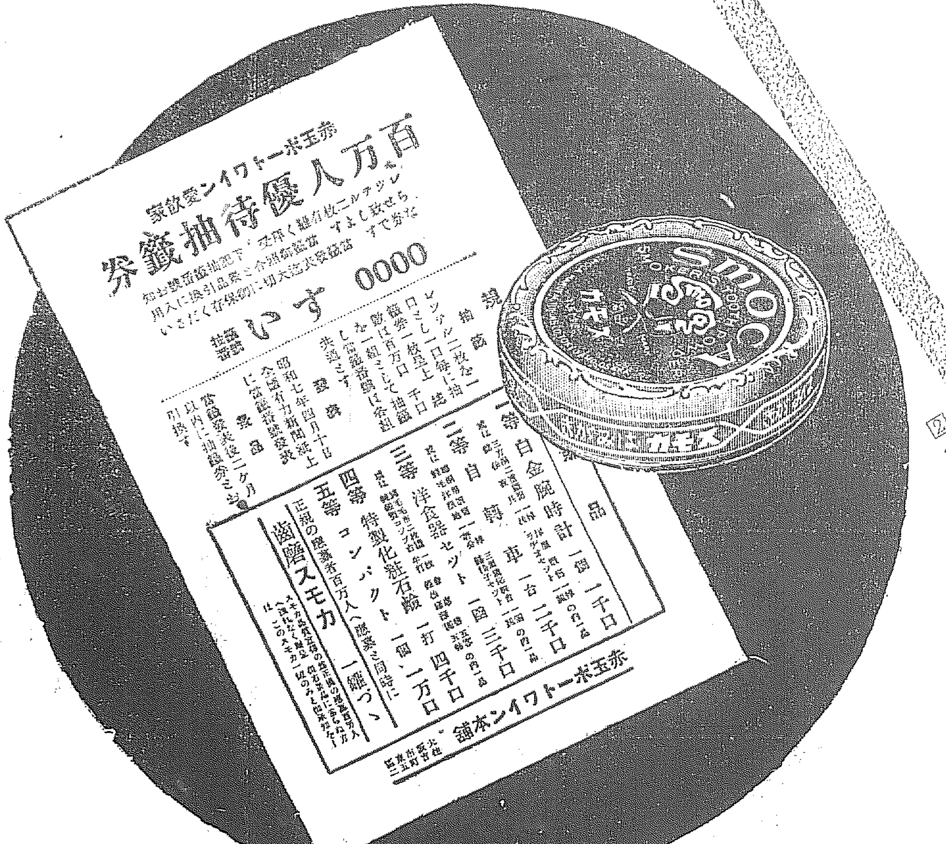

◇應募の方法は頗る簡單

赤玉ポートワインの包紙のレッテルを完全に切拔いて二枚 各その裏面に住所氏名をハッキリ書き 二枚を一纒め開封で二錢切手を貼り左記へお送り下さい 抽籤の上當籤者へお望みの景品を贈呈致します（住所氏名不明瞭・レッテル不完全・一枚づゝ別封等は無效 尙數口應募の場合一括送付は差支ありませぬ）

募集總數	百萬口（レッテル二枚一口）
締　切	昭和七年三月十五日
區　域	內地及・滿・鮮（台灣を除く）
抽籤方法	一口毎に 抽籤券一枚呈上 一千口一組 當籤番號共通 新聞社警察署代理店立會 嚴正抽籤
當籤發表	本年四月十日本紙上
景品送付	當籤發表後二ケ月以內
レッテル送り先	大阪市東區住吉町 赤玉ポートワイン本舖 サービス係

景　品

一等（一千本）

白金腕時計　一個
三方桐二重簞笥　一棹
銘仙夜具　一流
洋服簞笥　一棹
ラヂオセット　一組
（うち一品）

二等（二千本）

自轉車　一臺
総桐用簞笥　一棹
英國製洋服地　一着分
三面鏡化粧臺　一個
籐椅子セット　一組
（うち一品）

三等（三千本）

洋食器セット　一揃
純毛毛布（二枚續）　一枚
純銀製コップ台　六枚
會席膳　五客
銘仙座蒲團　五帖
（うち一品）

四等（四千本）

特製化粧石鹸　一打

五等（二万本）

特製コンパクト　一個

百萬人へモレなく
齒磨スモカ　一罐宛贈呈

半島女子陸上競技界の快擧

內地の一流選手七名を招聘する

朝鮮の代表選手と對戰　來る四月京城で

燦く一九三二年の還暦は――希望と榮譽、限りない光明と光に滿ちてゐる・來る七月米國ロスアンゼルス市に開かれる第十回國際オリムピック大會を思ふ時我等は血潮の高鳴りを禁じ得ない――と共に我が半島運動界にもこの波が熱湯となつて押し寄せて來たことは愉快である。朝鮮の女子體育界のレベルは年と共に進み今や內地一流選手と相對して何等遜色はない・それは昨秋の明治神宮大會に朝鮮を代表して出場した相原、大利（第二高女）安部女、金甫殷（平壤女高普）諸孃の成績に徵しても明かである・今回體育協會では內地女子陸上競技界の一流選手を招聘して朝鮮の代表女流選手と對抗競技を行ふ話が進み、昨十二日午後四時半から京電會議室に於て體協關係者集合の上具體案を協議した結果大體に於て內地からは七名の選手を招聘、大會は花の四月中旬京城に於て擧行することとし朝鮮側の出場選手の選擇その他は役員に於て決定することとして協議會を閉ぢたが

今回招聘される七名の選手渡邊すみ子（名古屋高女）村岡美枝子（愛知第一高女出）中西みち子（京都□□高女）の三選手はさきに病歿した故人見絹枝孃と共に一昨年日本代表選手として歐洲に遠征されプラーグ女子陸上競技大會を初め各地に轉戰して日本女子の爲に萬丈の氣を吐いた我が國女子陸上競技界の重鎭である、更に新進の鹿島一子（愛知第一高女）高田伸子（中京高女）野口清子（愛知淑德）園田美智江（名古屋高女）の

走高跳一米四六、園田美智江孃は二百米二七秒四の記錄を有しいづれも我國女子陸上競技界の新レコードを示してゐる

日本女子陸上競技界は既に搖籃時代を脫し黎明期に入つた折柄これ等選手を迎へることは來るべき國際オリムピック大會へ、池田のチャンスとなるは勿論、また朝鮮のため資する處甚大であつて體協では初めての試みとて各方面ではこの計畫に對して力瘤を入れてゐる（寫眞は右上から渡邊、村岡、中西三孃）

なつたが渡邊すみ子孃は百米一二秒四、二百米二七秒二、走巾跳五米五〇、村岡美枝子孃は百米一二秒九、八十米障碍一二秒九、中西みち子孃は百米一二秒九、八十米障碍一二秒四、鹿島一子孃は二百米二七秒、高田伸子孃は百米一二秒九、三段跳十米六六、野口清子孃は八十米障碍で一四秒四の記錄を加へた七名を迎へることと

名譽の戰死を遂げた古谷特務少尉以下三十八名の遺骨と戰傷者四十九名、十七名を乘せた特務艦間宮は十一日午前十一時在港の各艦の迎ふる裡に入港した、三十八名の遺骨は甲板上の一室に安置され警備兵々たる裡を……又戰傷者十八勇士の英姿を出迎へ……を見舞つた

嬉しい兵士の心

貧しい人へ寄贈する

兵庫縣□□郡□□村坂本誠一氏は去る一月十日龍山工兵第廿大隊第二中隊に新しい兵隊さんとして入隊したが十一日の紀元節に初めて外出を許されたので同日本町署を訪れ金十圓を差出し現在の自分には不要であるから朝鮮の貧しい人達へと寄贈を申込んだので同署ではその篤行に感謝してこれを受け取つた

京畿道廳の愛國號獻金

道內各官署に檄をとばす

半島各地における愛國號朝鮮號獻納運動はます〱その熱を高めてゐるが、京畿道廳職員一同はこの意義ある企てに感激し十二日午後發起人として實現せしめる醵金を高等官、同待遇は月俸の百分の一、判任官、同待遇雇員は二百分の一、傭人は十錢以上を醵出する申合せを異議なく決定し一方道內の各官署にも檄をとばして大々的に募集に着手することになつた

不眠不休の警備

朝鮮から特派された警官隊の苦心

滿洲へ急派された朝鮮警官隊はそれ〲任務についたが、京畿道から派遣された黑川警部補の一隊は五龍背に在り、十一日本社に左の書信と寫眞を寄せた

京城府民諸氏の絕大なる御同情の下に國家の安危を背負ふて任地に到着せる私達京畿道派遣の者は安奉線安東より鷄冠山迄の各驛に配置され絕對死守の警備に任し時々匪賊の出現を見るも未だ大事件に見舞はれず居り候、私達の想像以上に切迫せる滿洲の現狀は土匪、石頭等にて擾亂を極めたる各停車場は帝國の生命線を守る重任を負ふて我在滿同胞の根據として又其安住の地とする各家々の嚴重なる個々を見たる時私達は到底泪なくして見る事が出來ず一同期せずして誓つて警に殉するの覺悟を極め或は驛の警備に或は各地の捜索に武裝を解く暇もなく晝夜活動致し居り候、寫眞は私の率ゆる五龍背分動隊に有之半數は關東廳の警察官なるも我等任務の一般を京城府民諸氏に御報せするため貴紙に御掲載被下ば誠に幸甚と奉存候

二月十日　五龍背にて　黑川警部補

王德林一派 馬賊に逆戻りす

正規兵等五百の勢力を擁し 盛んに掠奪橫行

【間島電報】昨年配下の所屬部隊が吉林軍の一行を銃殺した事件により吉林□□から命ぜられた當時間島佛寺縣に駐屯した馬賊あがりの第九旅長王德林一派は昨年末吉林に避難の途中から□□たる馬賊團と變り目下間島東地の森林地帶に屯し百草溝市街地を襲撃すると頻りに敗殘兵を糾合してゐるがその勢力は正規兵六百餘、支人約五百合計□□に達し連日の掠奪橫行に恐れをなしてゐる支那側は何んとかこれを懷柔すべく腐心中であるがいまのところ便宜など絕望と見られる

龍山の百貨店 土佐屋燒く

十二日深更

十二日午後十二時三十分府內漢江通十三番地龍山唯一の百貨店土佐屋方から發火し同百貨店の市場を全燒し一月で一時過ぎ鎭火した、死傷者はなし、原因は失火といはれてゐる損害は約二萬圓

だまされた 妓生の訴へ

府內茶屋町一三五番地居住、金桐妓は昭和町二七番地盧秦植を相手取つて三千圓の損害賠償を京城地方法院へ提起した

原告金桐妓は妓生として稼業中被告の盧は妻に死別し原告に對して結婚を申込み昨年九月十六日朝鮮式の結婚式を擧げ爾來同棲中同年十月被告は忠南論山の某內地人娘と結婚を約束し原告を顧みず家族は原告を虐待するので生活費又は慰藉料を贈ると約して別れたがその後原告の家に來て今までのことを詫び府內に二千圓の家屋を買ひ千圓の世帶道具を與へると約したが今日に至るも實行せぬといふのである

昨夜出發の際は御多用中態々御見送り被下奉深謝候匆々の際とて御芳名伺洩有之哉も難計乍略儀紙上を以て御禮申上候

昭和七年二月十二日　平山政十

戰合ストーブ

今度はスミレが 損害賠償の訴へ

フクロクを相手に八萬圓 全國的な大事件

この不景氣に保證金一萬二千圓を投げ出して意匠權侵害による『スミレストーブ』數百臺の販賣停止を請求したストーブ界の王者フクロクを相手に、こんどは『スミレストーブ』側から『フクロクストーブ』に對し七萬九千六百七十八圓六十錢の損害賠償の請求を十二日京城地方法院に提起した

原告は府內櫻井町一丁目一四〇番地川上富三郎氏で松本、山中兩辯護士を代理人として東京市高田町目白のストーブ界の王者鈴木豐三郎氏を相手どつたものである。原告は京城を根據として被告は札幌を中心として京城のみに限らず既に去る四月北海道方面は札幌區裁判所に五萬十四圓の請求訴訟を提起してをり京城地方法院はじめ遠くは滿洲廿六の代理店をはじめ全鮮にまで及んでゐるもので、事件は全國的な背景をもつてゐるだけ京城地方法院の公判はストーブ界に大きな波を投げるものとしてその成行は一般から注目されてゐる

の勝訴となり今度の事件は繼續中であるが原告スミレは今度フクロクを相手取り原告ストーブの製造販賣頒布は特許局の登錄許可によつて合法的登錄により當然の權利を有するものであると被告『フクロク』が『スミレストーブ』に對して製造販賣頒布を禁止するのであると京城をはじめ全鮮各地で行爲は何等その理由なきものである爲不當に大連、奉天の昭和五年に於ける二千四百個のスミレストーブ假定損、昭和六年度一千七百八十個合計四千百八十個に對する損害三萬八千六十四圓それに信用毀損三萬圓の損害額合計七萬九千六百七十八圓六十錢の請求をなしたもので一方『フクロク』が『スミレ』を相手どつて訴へた意匠權侵害事件はフクロクは一審で負けたけれど今なほ控訴中のものであり、そこへ乘り出して來たスミレストーブの今回の損害請求訴訟は果していづれに軍配があがるか一は京城

三年越しの喧嘩

どちらが勝つか　片や意匠權侵害　こなた損害賠償

事件のおこりはスミレ對フクロクのストーブの意匠問題にかゝはるもので原告は損害賠償の請求理由として既に昭和五年十月三十日意匠登錄第四九二九號の登錄許可を得これが販賣頒布の權利を有したに拘らず被告フクロクは原告スミレの登錄品『スミレストーブ』の意匠部分を模倣し類似第一號の意匠登錄を得、これと從來被告が取得した『フクロクストーブ』の意匠と合體せしめて兩ストーブを類似せしめた上、これを侵害したものであるとの理由をもつて昭和五年十二月三日京城地方法院に『スミレストーブ』の製造販賣頒布の禁止を請求したもので一審に於て原告

身持ち惡い妻を 出刃で殺す

姦夫も殺したいと 自首した夫申立つ

【大田特電】十二日午前十時十五分大田市場派出所に出刃包丁を携へた一人の男が人を殺しましたと自首して係官を驚かした殺人事件があつた。全南康津郡□內里仁姜（四）は一月二十三日同妻金南順（三）と子供を連れて大田に來り、本町二丁目朝鮮旅館第一號室に宿泊したが妻は稀なる淫蕩で、某料理屋に住込んで職工某をはじめ數名の男子と通じ夫婦間に喧嘩の絕ゆ間なく更に妻はその罪行を悔改めることなく十二日朝も喧嘩の末仁姜は出刃を振つて左頸部を二ヶ所突刺し即死せしめたもので取調べに對し出來ることなら一層姦夫も刺殺したかつたといつてゐる

塵箱に死體

十一日午前十時頃府內旭町一六四番地先塵箱に朝鮮人十三歲位の子供の死體あり本町署で檢視の結果寒さのため塵箱に入つて寢たが肺炎のため遂に死亡したものらしく死體は府廳に引渡された

赤い本屋 送局さる

府內鍾路□丁目書籍商新生閣主□□□は昨年四月頃より同志七名と相謀り共產主義運動をなす傍ら朝鮮語の秘密出版物を刊行し共產主義宣傳のため半營利的に販賣して居たこと發覺し、東大門署において取調べ中の處、十二日一件書類と共に治安維持法違反被疑者として京城地方法院檢事局に送局された

「お蝶夫人」の ソプラノ宮川美子孃來る

樂壇の人氣を獨占する彼女　來る廿五日本社主催で

昨夏ベルトラメリー能子女史の來城以來久しく一流聲樂家のリサイタルのなかつた京城に嬉しい便り……われらのテナー藤原義江氏再び日本を去つてから關屋敏子孃が渡歐し更にベルトラメリー女史もイタリーに歸つていまわが聲樂界では人氣を一人で背負つてゐる若きソプラノの宮川美子孃が本社の招きに應じて來鮮し來る廿五日の夜京城のステーヂに立つことになつた

◇

宮川美子孃は人も知る米國の產、サクラメントで七才の時から音樂を學び十八の時既に金カルフオニア樂團のNO・1となり花のパリで修業を加へ、明朗そのものといひたい優美な旋律、曲線的な纖細さのある唄ひぶりと、あの豐麗な美貌とで賣り出し昨年八月故國に歸り、踊を飾つて踊り、本場仕込みの素ばらしい演技で忽ち樂壇の押しも押されもせぬ人氣をかち得たのであつて今日まで帝都その他各地での催しから推しても京城における彼女の華やかなステーヂぶりも思ひやられる

◇

殊に彼女がパリジャン二百萬を魅了した得意の『お蝶夫人』にはパリ國立オペラ・コミックにおける演出と同樣の扮裝で身振りを入れて唄ふといふからリサイタルの夜には素晴らしい人氣が集中することであらう（寫眞は「お蝶夫人」の扮裝でステーヂに立つた宮川美子孃）

密漁船爆破

煙草の吹殼に引火　一名は重傷、皆逮捕

【釜山特電】十一日午後九時三十分慶南南海島彌助港に碇泊中であつた爆藥所有の密漁船が誘爆したる爆發と共に四散し乘組船夫東萊郡日光面生れ金成龍（三）及び釜山生れ金順九（三）は重傷を負ひ外二名は逃走せんとしたのを捕へられ目下南海警察署にて取調中であるが關係四名はいづれも爆藥の密漁者にして船中にはダイナマイト三十本其他導火線を隱匿してゐた、煙草の吹殼がダイナマイトに引火した結果一時に爆發したものと判明した

奮然拔刀して 敵陣に躍り込む

故杉山曹長の仇を 討取つた小濱曹長

七日廟行鎭討伐のため廟行鎭西南方約十里紅旗町に出動中であつた板津大隊、高瀨附近に出動した我軍部隊は九月台原線に歸隊したが安東守備隊の陸軍部隊は大正門子附近に於て大部隊の匪賊と激戰中敵は機關銃を浴せて前進したため之に小銃手擲彈筒數百發を除いたなほこの激戰に於て前陸軍小濱曹長は拔刀して敵中に躍り込み目醒しい奮戰振りを見せて故杉山曹長の報復をしたと

マルタ妃殿下 內親王御分娩

【オスロー十二日發電】ノールウエー皇太子妃マルタ殿下には今朝午前四時三十六分內親王御分娩遊ばさる

モダンになる 溫陽驛

湯の町にふさはしく

京畿道南部唯一の湯の町溫陽の停車場は改築に決し工費二萬圓で十二月下旬から工事に着手してゐるが新驛舍は小さいながら湯の町にふさはしいモダンなものになる筈で五月頃竣工の豫定である

海の勇士 遺骨還る

淚の佐世保港

【佐世保電話】□湖上海の戰鬪に

稅政篤行者の表彰

仁川の岩本氏

京畿道では十一日の紀元節をトし稅政篤行者として仁川府宮町二十番地岩本□□氏を表彰する事になり同日正午仁川府廳に於いて松島府尹からその傳達式があつた

同氏は明治三十七年渡鮮以來□□業に從事であるが平素納稅の念に厚く昭和二年仁川府に於て納稅組合を設立の計畫が成るや率先して町內有志と計り宮町第一、第二納稅組合を設立し自から組合長に就き今日に至る迄納稅貯金其他の納稅上斡旋をなし善導に努め他の町內にまで納稅組合設立の機運を醸成して優良なる成績を揚げた等その功勞顯著なるものである

籠中の 犯人でない

放火犯李鎭甲

稍見放火犯人李鎭甲（三）について、鍾路署では或は去年來の龍山中泉の怪火事件に關聯せるものではないかとの嫌疑の下に取調べ

朝鮮からの 警察官に慰問金

さきに朝鮮より派遣された八十餘名の警察官は現在、安奉線の鐵道沿線において日夜匪賊の襲來に嚴重な警備の任に當つてゐるが、十一日本町署へ無名氏よりと認めた手紙が舞ひ込んだので署員が開いてみると二十二圓の爲替を同封しあり、有存警官への慰問金に贈呈したき旨認めてあつた、滿洲の警察官への慰問金はこれが初めてである

滿洲出稼ぎが 日に十數組ある

入場券は助役一人分　近頃の京城驛風景

今日此頃の京城驛は大賣の繁昌ぶり、奉天行の名士やら、奉天方面からの歸り客やらで見送り、出迎への人がワンサ〱の狀態である。お一月入場券の賣上げ二百枚前後、即ち百二十圓前後の賣上げがあり開驛以來何のその、滿洲時代にトンだ儲けものとホク〱の狀態である『何しろ入場券の賣上げだけで助役さん一人の給料が入るんですからね―』と某驛員の鼻息も至極御尤な次第、更に奉天へ出稼ぎの人々は日に十九、六組もあり勿論赤切符のお客さんだが、これも今日此頃の京城驛風景の一つである

救はれるルンペン

朝取が一千圓を寄贈

いつも警察のオヂさん方の世話を燒かせるルンペンの中にはその日の糧に困つて飢死の悩みをしたり、やがては行旅病者となるものが多いが、これらルンペンを邪道から救ひ上げるにも應急救助のお金がなくて困つてゐたところ今般朝鮮取引所が認可開業に當つて自祝の意味で金一千圓を上內道警察部長に寄附方を申出があつたのでその好意を感謝して早速ルンペン救援の資にあてることとなつたが、色々惡事行爲があつてもこの方面は比較的閑却されてゐるため今回の朝取の美擧は好評をうけてゐる

藝道秘話

一流一藝の奧義を極めた名人達人が語る修養の秘話、苦心談、出世成功の金言集!『キング』三月號に掲載され非常な好評を博してゐる。

小沼正 起訴收容

十二日午後

【東京電話】井上前藏相狙撃犯人小沼正は十二日午前九時□檢事、土屋、石森兩判事の手で嚴重な取調べを開始したが小沼は十二日夕起訴されることゝなつた

民政黨支部で慰靈式

十六日一齊に

【東京電話】民政黨は十六日午後一時を期し全國各府縣支部毎に各地に故井上準之助氏の慰靈式を行ふこととなつた

八巡查を表彰

中村本町署長が

日夜第一線に立つて四十萬府民のため治安の取締に任じてゐる警察官の勞を犒ふ意味において中村本町署長は十一日の紀元節に當り昭和六年中品行方正にして勤務に勉勵し、勤務成績の優秀な左記八名の警官を表彰し賞狀、賞品を授與した

鈴木文治、外山一枝、國信長生、青木喜榮、金順泰、吳鶴福、平野誠、本田萬造

巡査
日本警務學會

書畫
愛好家の權威 絕對安價
日本書畫美術社

花と植木
旭植物園

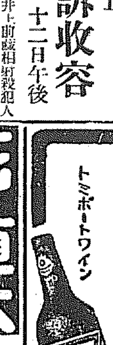

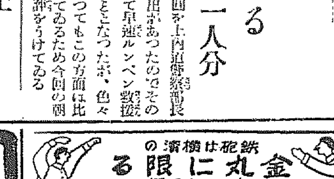

皮膚泌尿花柳病　醫學博士 渡邊晋

外務社員招聘　日本生命支店

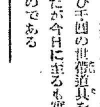

毛皮なめし　仁川製革所

生徒募集　財團法人 廣陵中學校

日本大學工學部 學生募集
工學部　土木・建築・機械・電氣
豫科理科
專門部工科
高等工學校

ラヂオ電機材料一式卸　河浪商會
蓄音器・ラヂオ修理　イトウ商會
京日案內
寫眞　ピアノ　外務　貸事　信用　社員　愛犬　恩給　毛糸　ぢ疾　毛皮　精素　產婆　神經　恩給　電話　恩給

生物學上より觀た蠅 (四)

城大教授理學博士 小林晴次郎

本稿は一月二十三日本社主催講演會における講演の要旨である

此の方の實驗は二回致しました。一回は昭和三年一月から四月に至るまで。この時は冬でありますから自然の繁殖は餘りありませんが實驗室の中はズット暖かにして居ります。殊に此實驗當時の私の實驗室はよく暖房設備が出來て居りましたから、蠅は盛んに繁殖致しました。然しこれは今申しました通り一月から四月まで而も暖房のある所即ち不自然に溫度が高まつて居たものでありますからしてこの成績のみでなく今度は實驗に自然の溫度で實驗して見たいと考へました。これはその時考へたのではなく昔からさう考へて居たのであります。が、これには容易の決心が要るのであります。どうして要るかといふと、この仕事は始末が惡い。毎日研究室に行かなければならぬ。日曜でも大祭日でも蠅には繁殖生死があつて休日がない。何時でも產卵し、死に、發生、して居るのであります。そこで毎日出かけ之を記錄する必要があります。就中苦痛とする所は其實驗中は旅行が一切出來ない、それを少くも一ヶ年押し通して續けてやつて見ようといふので始めたのです。これは大分いろ〳〵困難がありましたが兎に角續けてやり遂げました。即ち昭和四年の終から五年、六年と續けて行つて、目下も此研究を續けて行つて居ります。

その間に私は少しも旅行しなかつたかと云ふに實は少し旅行はして居る、それではその間はどうしたかといふと、その間だけ人にお願ひした。但し非常に厄介な依賴であつたに違ひない、但一寸風邪を引いたからといふて休む、さうすると其日の計數はやめとなる、その日の計算を止める位ならよいが食物をやる事を止めると大變である。夏の活動の激しい時期又は冬の暖房設置で暖い室內で一日食物をやらないといふと枕を並べて死んでしまふ(笑聲)で之は人に賴むにしても賴まれた人が甚だ迷惑である。自分で京城に居る時は必ず自分でやり、止むなく一二週間旅行の時之を御賴みしたのです、さうしてやつたその成績の中で昭和五年一ヶ年間の成績はこゝに計算が出來て居ります。昭和六年の計算はまだであります。(大體の勘定だけはやりましたが細かい數字がまだ出て居りませぬ)それに依りますといふと、溫度が高ければ產卵が多い、卵は溫度に殆んど比例して澤山な卵を產むといふことが分りました、是は當然のことのやうでありますが、實驗の結果は明に之を示しました

◇ ◇

この數字は皆樣御覽になつて頂きたいと思ひます。多い時は一日に一の雌の產む卵の數が十二、三以上十に近い事がある。但し之は勿論全體の平均數であります、そこで此結果と前の自然の蠅採集の結果とを比較してみるとそこに矛盾が現れて來る、室內で飼つた成績で見るといふと蠅は溫度に比例して繁殖した(今は卵を產むといふ成績だけを申し上げましたが卵から幼蟲蛹時期も溫度に比例して盛であつたのであります)

◇ ◇

そこで室內の飼育の結果は溫度に比例して繁殖が盛んであると云ふ結論を得た。然るに前に云つた通り自然の蠅を取つて見ると溫度に比例しない。溫度の高い七月八月はいひ合したやうに何處でも蠅が少い。この矛盾の原因は何であらうか、私は數年前一度その原因は斯うであらうと、一說を日本誌で學界に發表したことがありますが、その後又印度で開かれた極東醫學の學會に於てもそれを發表したのでございますが今から考へるとそれは間つて居る、その誤つて居ることは確かでありますが、然らばその眞の原因は何であらうか。都會の中で飼つて見ると蠅は溫度に比例してよく繁殖するが、自然に於る所の蠅は暑い時には減るといふのが普通である。これは何故であらう。これが原因は現在充分に分つて居りませぬ。(想像說だけは持つて居ります)前に私は廿五ヶ年やつてまだ〳〵分らない所があると申しましたがこれもその分らない一つであります。謂はゞ蠅生涯の一なる期節的の消長はこれ位に致しまして次に一つの蠅の一生涯に就てこれから申上げます

その頃を語る (14) 師匠を偲ぶ (下)

私の自叙傳 松本幸四郎

師匠はその翌年逝くなりましたその爲に羽左衛門さんの改名披露には師匠に口上を述べて貰へませんでした。私はそう云ふ意味でも運がよかつたと申さねばなりません。

しかし、師匠の歿後、私の立場は晒くなりました。師匠の逝去を期として、私は逆境に追ひ込まれたと云つても宜敷いでせう。

師匠の歿後、歌舞伎座は成駒屋(歌右衛門)を技藝委員長として所謂七人の幹部が出來たその人達を中心にして芝居が組織されました。私もその幹部の一人でした。ですから其まゝ順調に行きさへすれば私はどん〳〵延びて行けたのですが、自分の不明から、風紀問題を惹起して、社會から指彈されました。この時、私のために同情の言葉を與へて下すつたのは羽左衛門君だけでした。俳優協會は私を除名しやうとしました。しかし、勿論これは私の罪であつて誰を恨むべき筋のものではありません。私は潔く舞臺を引いて、生涯蔭付けで終る覺悟を定めました。——けれども、これが私の俳優としての二回目の危機で、始めは自分から俳優をやめやうとしたのでしたが、今度は周圍から離すことを勸告された處でした。

しかし、私の蟄居生活は一年とは續きませんでした。周圍の方達に勸められて、三度舞臺に立つことになりました。舞臺は明治座で、左團次君と一座しました。

その中に、丸ノ内に帝國劇場が建設されました。明治四十三年三月、その開場と共に、梅幸、宗十郎、松助さん達と一緒に私は座付として出勤することになりました。そして四十四年の春、帝劇で幸四郎と改名しました。

私は長い舞臺生活の中で『名和長年』を勤めた時ほど感激したことはありません。何う云ふ役に扮した時でも、何處かに幸四郎の影が附きまとひましたが、名和長年に限つて、私は自分を忘れ、役と私との間に紙一枚の隙もないやうな氣持で舞臺を勤めたとを覺えて居ります。同時に、社會も、この芝居を認めて下すつたと見へ、五十五日打ち通しました。私にもし一があるとするなら、名和長年をあげるに躊躇しません『名和長年』によつて『三浦大助』『勸進帳』によつて漸次認められて來るやうになり、いおけた、鈍重な藝も漸く花を結ぶやうになりました。

◇

俳優としての私は舞臺に大膽でありませんし、器用でもありません。寧ろ臆病で鈍骨であります。纖巧である反面に粗大であります。師匠は簡素のやうに見せて其含蓄が深かつた。この含蓄あつて師匠の藝術も成功したのですが、それは眞似やうとして眞似られるものではありません。師匠の跡をついて進まうとするなら、その外面に表はれた形式を模倣するよりも、その內面に包まれた精神にふれねばならぬのです、しかもこの事程口にして易く、實行して至難なことはありますまい。餘程頭腦の優れた人でないと出來ることではなく、私のやうな鈍作者は、不斷の注意を拂つて、自然に感得する時機を待つより仕方ないのです

十一歲の時から師匠の技藝に接し藝を覆して來た私は、此頃、漸く師匠の藝の精神を察することが出來かゝつたやうに思ひます。(澤田)正二郎君は、竹に飛つかうとして苦勞を重ねてゐる蛙をその鹿印にしてゐますが、あれは私を强く打ちます。不斷の注意と、人一倍の勉强によつてゞなしに私のやうなものゝ成功する道はありません。攝津大掾といふ人は義太夫の名人ですが、それ程の名人であつて、しかも其晩の語り物をきつと朝の中に復習したものださうです。そして一つの出し物を千度も語り通した後でなければ手に入つた語り物とは云へない、と口癖に云はれたさうです。この天才にしてこの勉强があつた譯です。大森彥七、樂換落、二人袴、十二時の會我、鷹の巢、勸進帳——かう云ふ物は好きで何度も板に上せましたが、何一つ自分で氣に入つた出來を示したものはありません。大森彥七なぞ六百回位繰り返してやつて居りませうか、あと四百回も出し千回位お客樣の前で演じたら少し物になるのではないかと思ひます師匠が舞臺に立つ迄の苦心は大變なものでした。大森彥七なぞ幾年もかゝつて苦心したのです。師匠は釣りがお好きでしたが、單なる釣道樂ではなくありません。師匠は釣りに托して、悠々とした海の上で、じつと靜かに考へてゐたのだと思ひます。そこに師匠の心と研究があります。私なぞ、攝津大掾さんや師匠にしてこの苦心の十倍の苦心をしなくては人並には行きますまい。私は何時もそれを忘れないで居ります。私はつけたこの記憶を通してさへ、師匠の厚恩を忘れることは出來ません。師匠の敎訓と技藝は恐らく、私の全生涯を支配するものでございませう。

鳴子鳴るや散歩のわれにけら〳〵と(勸め人自省) 新谷 黒陽

眞物の樣なモデル

何處の町でせう、相當に繁華な所らしいですが、實はE・F・ルンバー氏とC・T・マスターソン氏の作つた建物のモデルで實物の十六分の一の大きさださうです。總ての使用材料は勿論ネオンサイン自動車電線に實物を使用實際に動いたり火が點滅するのだから實感が出るのは當然でせう

學藝界

◇ホトトギス(二月號) 友情(風子)團栗(清郎)年用意(たけし)發行所の大晦日(水竹居)鯉と萬年青(淳人)句日記(風子)隅田川春色(青邨)其他

◇新古書畫大展覽 十三日、十四日の兩日當地府南町の美術俱樂部に於て東京の世界美術社が古書畫數百點を賣立てる、十三日に下見會開催あり十四日は全部を競賣に付する大展覽會である

◇玉藻(二月號) 鐵骨時代(虛子)十三日(しづの女)句(たつ女)鄕(花舟女)北海道だより(百合女)落椿(風子)日比谷にて(立子)蚕(風子)其他 寫き俳句の感想(靑邨)其他

◇南山吟社例會 十四日午後七時から與所吉町共立無盡會社に開催兼題(鄕使、三句、席題相撲、三句(龍水選)席題當夜々題に課、會費金十錢▲兼題と共に當夜各自持寄

◇原始林(創刊) 自由律短歌運動

軍用飛行機獻納の急務 (下)

步兵中佐 漆原高明

回顧して日清戰爭前に於ける我が帝國の製艦狀況を見るに其の動機たるや固より明治大帝陛下の御內帑金御下賜の大御心即ち大帝御自ら臨時軍人に下し賜ひし動語の中『兵力の消長は是れ我國運の隆替なることをわさまへ』と宣はせ給ひし御精神を如實に御示し賜ひし大御心を畏み奉りたるに依るべしと雖も而も其當時に於ける我國民の與國獻納狀況は眞に誠意徹底的なりしものあり將く間に多數の艦艇を以て威風堂々海面を閉するに至らしめたるは眞に我が國民の誇とする所にして世界の驚しく感激せる壯擧なりしなり、是れ即ち我帝國は一個國家の重大時機に臨むや不可思議なる神明の加護を受くると共に全國民は期せずして一致團結一誠以て護國奉公の赤心を發揮すべく偉大極まりなき國民性を有するを實證せるものにして今や此の幾ご國民性は最大限の發揮を要する危機に直面せるものたり蓋し現在の我國內外の情勢は既述の如く獻納の當時に比すれば更に重大にして今や我國民は『一致團結猛然立ちて神國の使命と國是を貫徹すべきや或は苒苒扶手四平たる凶運に出づることなく我帝國をして未來永遠列國の隷下に屈從せしむべきや』換言すれば一斷乎として東洋のモンロー主義を主張し國民外交の實現を期し以て東洋の盟主たるの實を發揮すべきや、或は海山萬里を隔つる異人種の專橫に委して此の神國をして遂に隷邦に陷らしむべきや』の二途何れかを選むべき最大重要の岐路に直面せるものなり、嗚呼我が大和民族、神洲の國民、而して世界無比の國體と人類最大の使命とを享受せる我が國民たるもの豈に此の現狀を座視傍觀すべけんや。今や海軍は既に制限せられ陸軍亦既述の如く容易に其の拘縮を許さず而も現に世界の最下位に在つて將來大に擴張を要する空軍に於ても何現有勢力論に依つて制限を加へられんとするも國民は之が組織に支出すべき餘裕を有せず、斯かる狀況に於ても何我か國民は猶も自ら…

回時哉時、國運の盛衰、民族の興亡、一つに懸て此の秋に在り而も時局は切迫して更に一日の猶豫を許さざるものあり國我國民の有する過去の歷史を猶起頭に此の秋に在り是れ其の國體と民族性に鑑み猶て此種獻金の德は今力說する所以の理由なり

回今や我國民の熱誠は漸次此の方面に對して澎湃強烈を加へ來り全國各地に於て此の企てを見ざるに至れるは爲邦家誠に慶賀措く能はざる所なりと雖も而も現在の我軍備は到底[illegible]

回思ふに我が全國民は既に各種の方面に亘り時局後援の實を發揮して居すもの其れと同時に又國民義勇の赤誠を公開して國民全般に訴ふる所以なり

[illegible]のみを以て足れりとせず、余は民に老若男女の別なく嗣後之れに參加すべく是れ予が敢て卑見を公開して國民全般に訴ふる所以なり

聯珠組立 (七) 四段 後藤紫葉

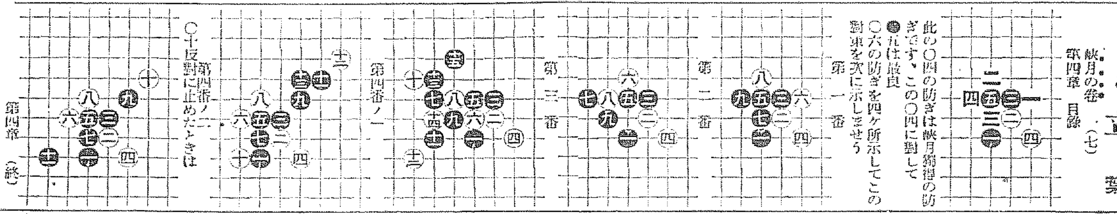

峽月の卷 第四番 目錄

此の〇四の防ぎは峽月獨得の防ぎです、この〇四に對して●五は最良 〇六の防ぎを四ヶ所示してこの對策を次に示しませう

第一番 第二番 第三番 第四番ノ一 第四番ノ二 〇十反對に止めたときは 第四番(終)

命の最高峰 (40)

平山蘆江 作 布施長春 畫

丁度雜木林みた。皆はローケシヨンを本部で中食をはじめてゐた。本部は丘の上の掛茶屋に定めてあつた。

麗沙子は早く辨當をすまして、丘のとつさきの見はらし台に腰をかけて、やよひ空はへなかから、雜笑の多い千住あたりの空を眺めてゐた。風も何もなくて、靜かな十二月だつた。

『姉ちやん、キヤラメルやらうか』と、うしろから麗沙子の肩にしがみついたのはトムだ。麗沙子は洋服で、上にパジヤマを被てゐる。

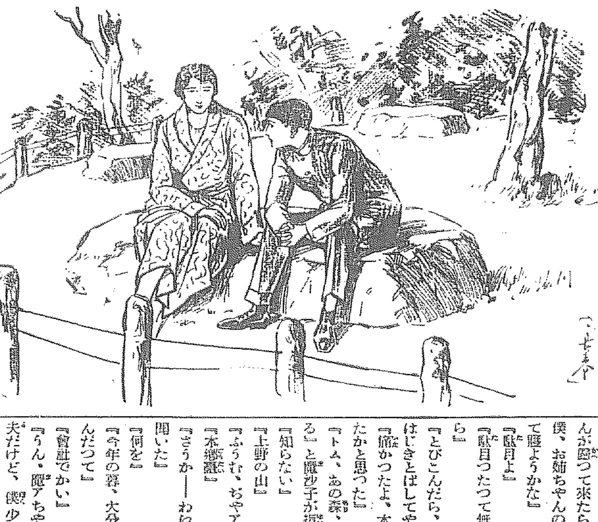

トムは學生服で、妙に子供々々したなりをしてゐた。

『あ、おくれ』

『澤山はないんだぜ。もらつたんだから』とそつくり手のひらにキヤラメルを開けて、

『七つ入つてらあ。さあ、お姉ちやんに四つ、僕、三つで好いや』

『うむ、好い子だ〳〵』

『キヤラメルをやつたから好い子なのかい』

『もらはなくても好い子よ』

二人は見はらし台で、膝がしらを並べてゐた。

『お姉ちやん、痛かつたぜ』

『何が』

『だつて、いきなり、人の鼻のあたまを、いやつてほど彈きとばすんだもの』

『昨夜のはなし』

『うん』

『鼻たんぞはじきやしない。手がはじいたんぢやないか』

『手だつて痛かつたけど——』

『ぢや、鼻にも當つたの』

『うむ』

『何だつて、人の枕許へ、鼻のあたまなんぞ持つて來るのさ』

『だつて——僕ね、お姉さんに觸らつて、それで、すや〳〵と眠つちやはうと思つたんだ。それを狸まうと思つて、頭をさし出したんだぜ』

『くだらもない。茲はおとなしく寢るものですよ』

『だけどね、僕のお婆ちやん、死ぬまで、僕の蒲團を叩いててくれたり、おでこをさすつてくれたりしたんだらう。その癖がついてるもんで、お姉ちやんだつて。何だか、さうやつてくれさうな人に思へてたんだからなア』

『ボン坊ぢやあるまいし』

『今夜、山路のでぶちやん。歸つて來る』

『はつきり判らない』

『今夜もかへらないと好いんだがなア。一體どこへ行つてるんだい』

『東京と云つたぢやないか』

『ああ、さうか——あのでぶちやんが歸つて來たら。——さうだ、僕、お姉ちやんの蒲團の中に入つて寢ようかな』

『駄目よ』

『駄目つたつて無理にとび込むから』

『とびこんだら、又、鼻のあたまをはじきとばしてやるわ』

『痛かつたよ、本當に、鼻血が出たかと思つた』

『トム、あの森、どこだか知つてる』と麗沙子が指さして見せる。

『知らない』

『上野の山』

『ふうむ、ぢやア、その向ふは』

『本鄕區』

『さうか——わね麗アちやん、君聞いた』

『何を』

『今年の暮、大分、首切りがあるんだつて』

『會社でかい』

『うん、麗アちやんなんざ、大丈夫だけど、僕少し、あぶないんだ』

『大丈夫よ』

『もし首んなつたら、どうしようなア』

『もし首になつたら、お姉ちやんとこへ、轉がりこむさ』

『駄目だい。そんな事出來るもんか、だつて、姉ちやんの腕一つで、あの病人さんを養つて、でぶちやんを伺つとくんだらう』

『そんな事いふもんぢやないの。それだけの事が判つてゝ、ゆうべだつて、氣にさはる事ばかりいふもんだから、姉ちやん、ハラ〳〵するぢやないか』

『御免なさい、ね、麗アちやん、麗アちやんとこの病人さん、怒つたかい』

『怒りやしないけど』

『御免なさい。御免なさい。僕わる氣で——』

『おい、トム、何してんだ。先刻から呼んでるぢやないか』と、いつの間にやつて來たか白崎監督が、トムの耳のそばでガミ〳〵叱りつける。

圍棋新局 (三)

先番 坂口常治郎(初段) 白 增淵辰子(二段)

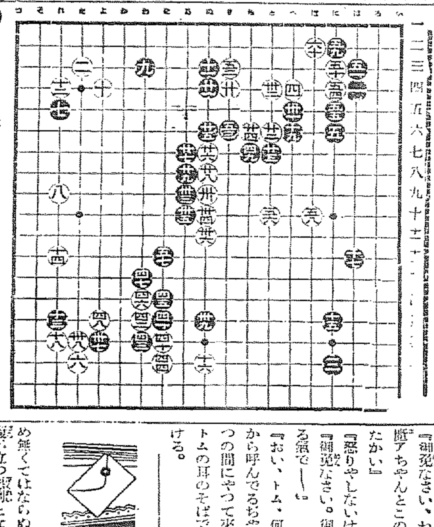

一 二 三 四 五 六 七 八 九 十 十一 十二 十三 十四 十五 十六 十七 十八 十九 / い ろ は に ほ へ と ち り ぬ る を わ か よ た れ そ つ

㊁を十五 ㊂を十四 ㊃ち七 ㊄り六 ㊅を十二 ㊆わ十五 ㊇わ十四 ㊈に十 ㊉に ㊊ほ十 ㊋わ十六 ㊌わ十三 ㊍は三 ㊎に五 ㊏に二 ㊐を十七 ㊑よ十五 ㊒り三 ㊓と十 ㊔ほ二

讀者らん

▲井上さん達は又やられた國家の爲め無くてはならぬ人だ我等は惜しい、國家に立つ關係となくならぬ懷是等犯人に對しては死を希望する犯人自ら死を決したるものなるが故に之を死に處するは當然である近藤の屍は安過ぎて更に犯人や[illegible]に關する[illegible]な者の、た殺人者で既に七八年の刑だもの犯人は喜んで居る位なものであるし善良たる者を殺したるものは死刑に處すと雖も父通りどし〳〵やつたら此種の例も除くなるであらうに(憤慨生)

▲映畫館に喫煙室を設けるといふ本町署長の提案に雙手を擧げて賛成、私等煙好きの者はほんとうに面白く映畫鑑賞といふ氣持になれないこの際是非實現さしてもらいたいものです、殊に最近學生の喫煙者の多いこと〳〵いつたら洋服のポケットから平氣でバットをつかみ出してゐる(一賢生)

▲放送局に一言、新興力士團の中繼放送中に次の放送までには充分なる時間有るにも以上で終りで有るとは、顏が見へぬからと云つてあまりにも不都合である。又二月十一日の紀元節の日に行はれたラグビー戰にも中繼放送中に斷つとは有るのに最後迄聞かさぬとは(憤慨生)

▲電車區何を言つてますの僕は年末と二十日程前二度も渡して電車から五錢と頑張られた一人です、二度共渡して直ぐ降車に着く車掌は車掌區に行く程で來て切符だけ異れる釣錢といへば今のは五錢でした袴の中に入れたら認識はない公衆の面で爭ふ程馬鹿勇氣は持合さない、所謂泣き寢入りだ切符で持つて降りれば役立つし車掌も釣錢のない場合切符で渡す切符はいけぬといふ人が釣錢を取らずに降りるなんて報告をヨイショで受けるのは御人が良すぎる但之で故意でなく無意識に受取つて不足せる場合の色眼を恐れて突張る事は解つた(ヒン客)

▲師を愛する中學生よ。師が生徒可愛さでなくなるならよいさ然し爲に生徒を愛するならば餘計な事でなくなる必要はなからう以後謹め(正義漢)

▲知り度い朱KZRIVはマニラで全北群山では電池式五球で午後七時頃にはもう立派に聞く事が出來る、內地のつまらない放送を聞くより、すつと面白い、勿論洋樂ばかりで時に日本樂もやる、夜中一時頃までジャズをつゞけて居る最近松江放送局の試驗放送が少しうるさく聞へる、他は實に明瞭です、群山は、ラヂオは日本一の能率のよい所らしく、日本全國(滿洲でも)のが聞かれる、諸子も一つとよいセットで研究して下さい(群山子)

▲KZRIVの電力を一キロと記載しましたが五〇キロの間違いでした(健)

▲七日のマッチペーパー生に、ノートのやうな物に取りはずしの出來るやうに張るのが便利です、取りはずし紙は一千枚二十八錢位で買つてありノート等の紙は自分の思ふまゝの大きさに北內商店等で切つてくれます御住所御知らせ下さいましたら私お持てゐる同種類のペーパーは差上げます(龍本町二六、荒木猛)

▲十日附の久保繁富方工業志願者の敎授を御聞ひ致します御住所をお知らせ下さいませ(工業志願者)

▲十一日若草町諸泉氏に答ふ開拓隊については下記に御尋ね下さい(さい平面二六滿鐵領事館)滿語光化門一三六九番直接御來訪を歡迎す(慶尚道新昌開拓隊事務所)

▲愛兒の爲に活動する排練富方女兒遊び友達なく困つて居ます直接御住所御報知下さい御伺ひ致します(光町三ノ二二九吉田[illegible])

[illegible]の男子預け置き方都合では我子同樣大切にお預かり致しませう(花園町二ノ一田口孝)

▲ドイツ種のトメラニアン系大が十一日夜朝鮮ホテルから逃げました、毛色は眞つ黑で深く大きさは二尺餘り、首輪がありません、發見された方がありましたら事務所迄御一報下さい(朝鮮ホテル)

今日の新刊 (警務局圖書課調べ)

邦文部 とりゐ(第五號)手塚道男▲昭陽(新年號)渡邊秀雄▲朝鮮治刑彙報(第一〇卷第一號)小見門加七▲軍警通報(二月號)竹森喜久馬▲月報(第八卷第十號)松下角治▲有朋(二月號)熊谷齊▲讀人(二月號)市山盛雄▲京城支部報(二月號)紅露和平▲全州西工月報(第二十四號)三浦喜吉▲十二燈ユル 金子健三郎▲面の輝き(二月號)鹿島六雄▲月報(一月號)池谷保三▲朝鮮彙報(第六卷第二號)川島喜彥

鮮文部 婦人公論(二月號)韓快變▲婦女世界(創刊號)崔一專▲實通報(二月號)竹森喜久馬▲碧南時報(第八十三號)吉永貞▲青春の悲苦學生の悲しみ 姜義永▲咸平青帳案全 辛東旭

演藝案內

朝鮮劇場 仁寺洞 パゴダ公園横 二月十三日より パラマウント社超特作全發聲映畫(日本版) 監督ジョセフ・フォン・スタンバーク氏 主演マルレネ・デイトリッヒ ヴイクター・マクラグレン氏 **間諜X27號** 全十卷

秋の『モロッコ』!ダニユーブ河の謎!寶天婦と間諜!ピアノに彼女が弾ける多彩な一生 パラマウント社特作全發聲映畫 監督フランク・タットル氏 主演クララ・ボウ嬢 **アイスクリム艦隊** 八ヶ月振りで懷しいクララがスクリーンにかへつて來ました。病氣快復して見違へる程綺麗になつた彼女の姿…それにこの映畫で彼女は始めて唄をうたつて、その素晴らしさは世にみなさんをびつくりさせるでせう。物語は海軍と水兵さんとのいきさつです。實寫と漫畫あり 次週=白頭山。巴里選手 豫告=密告。泣き笑ひの人生。大飛行船。征服雅。

朝日座 本町五丁目 當る二月六日より正午時開大興行 東都名劇團大一座 美女 **大津お萬** 珍藝・落語・萬歲、手踊、物眞似百匿、萬藝不思議の藝術 久方振りに名人名花お萬以下團員三十餘名の出演です、出し物は每日替り是非一夕の御來觀を乞ふ ◎毎夕六時開演 御入場料 特等金八十錢 一等金五十錢 二等金三十錢 ◎御歸りは本町五丁目邊に電車の御用意 ◎タクシーは劇場前に横附けです

京龍館 東亞キネマ 練兵場 十一日より上映 お早いお方が勝です二十錢均一 小學生十錢 ワーナー・ブラザース超特作映畫 アラン・クロスランド氏監督 ジョン・バリモア氏主演 メリー・アスター嬢共演 **ドンファン** 米國映畫界最高地位を占める巨篇 女の不誠の愛人であり女の疑問の的となる一代の伊達者ドンファンとの世に傳へる奇しき物語は生彩に充ちてゐるそれは秘策をめぐらし合ふ興味つきざる赤裸々なドンファンの物語りで然かしその戲曲こそはスペインの古都の城の樣に深々として居た 東亞キネマ特作時代劇 小說緋沙志原作 石田民三監督 市川龍男主演 磯門光三郎助演 **裏切小天狗**

喜樂館 日活直營 自二月十二日至同十八日 日活特作二大映畫封切 太秦特作時代映畫 新釋 **辨天小僧** 堂々盛觀を極めたるこの配役! 日活特作 監督三枝源次郎 主演島耕二 高津慶子 出征美談 嗚 **井上中尉夫人** これは昭和六年十二月の初旬、死を以つて出征の夫へ勵みとした千代子夫人の崇高なる捨て身の一擲

東亞俱樂部 直營 日活作 木藤監督 主演夏川靜江 助演大日方傳 谷幹一 **初戀日記** 十一日より三日間上映 お出し〳〵!大東亞の秘藏映畫を一擧して堂々我がスクリーンに贈る 特別御入場料 大人廿錢 小人十錢 大東亞キネマ超々弩級特作時代劇 監督仁科熊彥 主演尾上菊太郎 木下雙葉 **天下の副將軍大會** 片岡左衛門 市川正五郎 小坂道子 同時上映 マック・セネット喜劇 **二人連れ**

中央館 マキノ 帝キネ **案山子は逃る** **伊賀の水月** 十卷 **モンテカルロ** 全十卷

大正館 黄金町 松竹直營 **モダン籠の鳥** 全五卷 **家賃と娘と青浪人** 全八卷 **紫冠淚あり** 全十卷

浪花館 京城明治町一 二月十日(初日)五日間 日本一新浪曲 **ちぬの浦孤舟** 一行 吉田達夫 港家文蝶 京山幸枝丸 木村小友衛 京山小圓昇 孤舟口演十種の傑作

京城演藝館 本町三 二月十三日より 大阪花形青年歌舞伎 **中村歌助一行** 男女優四十餘名 **大一座** 每日午後五時三十分開演

阿波共同汽船出帆 芝罘、威海衛、大連行 **利通號** 二月十三日午後一時入港 二月十五日午前二時出港 威海衛、芝罘、大連行 **第三共同丸** 大連、天津行 **長山丸** 代理店 **野口商會** 仁川海岸町四 電話二四番・一三七番

仁川出帆豫定 (伏見丸、大信丸、名古屋丸、高妙丸、ひよどり丸、河丸、嵐山丸、正生丸、加井丸、大洋丸、大東丸、赤城丸 他 二月十三日―二十二日) **鮮航同盟會 仁川支部**